

SCHRIFTENREIHE DER STIFTUNG STOYE

Band 44

Werner Heegewaldt

**Das Uckermärkische Archiv
von Hans Wendt**

**Ein Findbuch zum Nachlass Wendt
im Brandenburgischen Landeshauptarchiv**

2007

MARBURG AN DER LAHN

Die Deutsche Bibliothek – CIP-Einheitsaufnahme

Werner Heegewaldt: Das Uckermärkische Archiv von Hans Wendt.
Ein Findbuch zum Nachlass Wendt im Brandenburgischen Landeshauptarchiv. –
Marburg / Lahn: Stiftung Stoye 2007
(Schriftenreihe der Stiftung Stoye; Bd. 44)
ISBN 978-3-937230-08-5

© 2007 Stiftung Stoye, Marburg / Lahn
Layout: Satzstudio Mocker, Eichenau
Druck: MVR Druck GmbH, Brühl
ISBN 978-3-937230-08-5

Inhaltsverzeichnis

	Seite
Einleitung	5
Benutzungshinweise	11
1 Orts- und Landesgeschichte	13
1.1 Brandenburg	13
1.2 Uckermark	14
1.2.1 Allgemeines	14
1.2.2 Kreise und Ortschaften	19
1.3 Familien	31
1.4 Auswanderer	35
1.5 Hugenotten	37
2 Kopien und Auswertungen evangelischer Kirchenbücher	40
2.1 Brandenburg, insbesondere Uckermark	40
2.1.1 Allgemeines	40
2.1.2 Lutherische und unierte Gemeinden	41
2.1.3 Französisch- und deutsch-reformierte Gemeinden	62
2.2 Pommern	65
3. Persönliche Unterlagen von Hans Wendt (1915–1988)	67
3.1 Biographisches	67
3.2 Uckermärkisches Archiv	68
3.3 Familiengeschichte Wendt	68
3.4 Korrespondenzen	70
4. Nachlassreste uckermärkischer Familienforscher	72
4.1 Rudolf Beysen (1901–1968)	72
4.2 Dr. Martin Jacob (1900–1970)	72
4.2.1 Persönliches	72
4.2.2 Korrespondenzen und genealogische Forschungsaufträge	73
Anhang	79
Ahnenliste von Hans Wendt nach Stämmen	79
Konkordanz	101
Personenregister	107
Ortsregister	118

Einleitung

Hinter dem Namen Uckermärkisches Archiv verbirgt sich eine umfangreiche Sammlung von orts- und familiengeschichtlichen Unterlagen, die der Genealoge Hans Wendt (1915–1988) in jahrzehntelanger Arbeit zusammengetragen hat. Die selbstgewählte Bestandsbezeichnung verdeutlicht, dass sein Hauptinteresse der uckermärkischen Heimat galt, einer Landschaft im Norden Brandenburgs, die an Mecklenburg und Pommern grenzt und in ihrem Umfang weitgehend mit den 1816–1950 bestehenden Landkreisen Angermünde, Prenzlau und Templin, aber nur noch teilweise mit dem heutigen Landkreis Uckermark übereinstimmt. Darüber hinaus findet sich in seiner Sammlung auch Material über andere brandenburgische Landesteile und über die Grenzregion zu Pommern, die in enger Verbindung zur Uckermark stand, insbesondere die Gebiete diesseits der Oder, die vor 1945 zum pommerschen Kreis Randow gehörten. Das Spektrum der Sammlung ist reichhaltig. Neben gedruckter und ungedruckter Literatur zur Orts- und Landesgeschichte finden sich genealogische Ausarbeitungen in ganz unterschiedlicher Form (Ahnenlisten, Stammfolgen, Familiengeschichten, Personen- und Ortskarteien), vor allem aber Kopien und Auswertungen uckermärkischer Kirchenbücher. Vieles liegt zwar nur in Abschrift oder Ablichtung vor, eine ähnliche Geschlossenheit und Dichte an Material zur Uckermark-Genealogie dürfte an anderer Stelle aber wohl kaum zu finden sein. Zu den ältesten und wertvollsten Stücken gehören sicherlich die Matrikel des Prenzlauer Gymnasiums von 1779–1847 und ein »Stammbuch der Quartaner« dieser Schule von 1831–1859.¹ Der Bestand gelangte nach dem Tode Wendts im Jahre 2000 als Depositum seiner Erben in das Brandenburgische Landeshauptarchiv in Potsdam und steht hier als Rep. 16 Nachlass Wendt für die Benutzung zur Verfügung. Bevor der Inhalt näher erläutert wird, einige Worte über den Nachlasser und die Entstehungsgeschichte seines Uckermärkischen Archives.

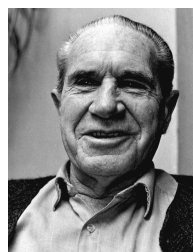

Hans Wendt

Hans Erich Wendt² stammte aus einem uckermärkischen Bauerngeschlecht, das sich nach Ausgang des Dreißigjährigen Krieges in Wallmow, nordöstlich von Prenzlau, ansiedelte und bis zur Enteignung 1945 dort ansässig war und zwei Höfe in Besitz hatte. Als Sohn des Landwirtes Erich Wendt und seiner Ehefrau Luise Köpcke am 22. August 1915 in Wallmow geboren, trat er nach Besuch des Prenzlauer Gymnasiums in die Fußstapfen seines Vaters. Er absolvierte Lehrjahre auf verschiedenen Gütern und landwirtschaftliche Fortbildungskurse, bevor er als 21jähriger im Jahre 1936 die Bewirtschaftung des elterlichen Hofes von 150 ha übernahm. Als weitere Qualifizierung diente die Ausbildung an der Höheren Landbauschule in Potsdam, wo er den Abschluss als staatlich geprüfter Land-

¹ Rep. 16 Wendt Nr. 857 und Nr. 810.

² * Wallmow 22.8.1915, † Potsdam 27.2.1988, I. ∞ Berlin 27.9.1944 Hildegard Jaenisch (* Berlin 1.9.1922, Tochter des Brauereidirektors Karl Jaenisch und der Erna Linke), geschieden; II. ∞ Berlin-Zehlendorf 12.11.1958 Gertrud Kaune (* Holzendorf/UM 6.9.1920 als Tochter des Güterdirektors Fritz Kaune und der Gertrud Stephan, † 1986); 6 Kinder. – Im Nachlass selbst sind nur wenige persönliche Unterlagen von Wendt überliefert. Zur Biographie vgl. Rep. 16 Wendt Nr. 952, S. 94ff. und Nr. 1163 (Brief vom 26.12.1950 an Albert Wendt) sowie: Der Uckermärker. Ein Heimatblatt der Arbeitsgemeinschaft für uckermärkische Geschichte, Nr. 1, 1988. – Johanna Oqueka: Hans Wendt in memoriam, in: Mitteldeutsche Familienkunde Bd. IX, 29.1988, S. 90–91. – Prenzlauer Stadtlexikon und Geschichte in Daten (= Arbeiten des Uckermärkischen Geschichtsvereins Bd. 7), Prenzlau 2005, S. 204.

wirt erwarb. Die Hoffnung, den Familienbesitz in neunter Generation fortführen zu können, wurde durch den Zweiten Weltkrieg und die deutsche Spaltung zunichte gemacht. 1940 wurde Wendt eingezogen und geriet bei Kriegsende in sowjetische Gefangenschaft, aus der er erst Anfang 1950 entlassen wurde. Inzwischen war der Besitz in Wallmow durch die Bodenreform enteignet worden und die Eltern heimat- und mittellos in den Westteil Berlins geflüchtet. Die folgenden Jahre waren damit ausgefüllt, sich eine neue Existenz in Berlin-Zehlendorf aufzubauen. »Zunächst arbeitete ich bei der Aufräumung Berlins und baute mir in der Freizeit einen [...] kleinen Betrieb durch Pachtung von 11 ha Acker auf, den ich aber im Laufe der Zeit – insbesondere durch Pachtung der Exklave Wüstemark – in weiteren fünf Jahren auf 350 Morgen brachte. Unter Glas zog ich $\frac{1}{4}$ Mill. Gemüsepflanzen an, bestellte 60 Morgen Feldgemüse, Gurken und Tomaten in 3000 qm Glashäusern, hatte fünf Traktoren laufen, wurde Land los, bekam neues dazu, führte Prozesse, musste [den] Gemüsebau einstellen, richtete [eine] Hühnerfarm ein, hörte nach fünf Jahren wieder damit auf und hatte reichlich spät dann restlos die Nase voll in einer Großstadt Landwirtschaft zu betreiben. Heute [1977] habe ich noch meine Wüstemark und Weiden für eine bescheidene Araberzucht. Daneben einen kleinen Gemüseladen.«³ Wendt war zweimal verheiratet und hatte sechs Kinder. Die erste, während des Zweiten Weltkrieges geschlossene Ehe wurde wenige Jahre später in der Kriegsgefangenschaft geschieden. Aus der zweiten Ehe mit der ebenfalls aus der Uckermark stammenden Gertrud Kaune gingen vier Kinder hervor. Der älteste Sohn Hans-Peter ging nach der Wiedervereinigung nach Wallmow zurück und pachtete als Wiedereinrichter die alten Flächen des großväterlichen Betriebes, während der jüngere Bruder Christian die kleinere Landwirtschaft in Berlin mit der Araberzucht übernahm. Ungeachtet der Schwierigkeiten, die Kalter Krieg und Mauerbau hervorriefen, pflegte Wendt intensiv seine Verbindungen zur uckermärkischen Heimat. Die Pachtung der West-Berliner Exklave Wüstemark im DDR-Bezirk Potsdam bot dafür günstige Voraussetzungen. Der Landwirt besaß einen Dauerpassierschein, der es ihm ermöglichte, regelmäßig in die DDR einzureisen. Die Wiedervereinigung erlebte er nicht mehr. Er starb am 27. Februar 1988 bei einem Aufenthalt in Potsdam.

Wendt war ein leidenschaftlicher Genealoge, der sich bereits als junger Mann mit der Geschichte der eigenen Familie beschäftigt hatte. Spuren davon sind an verschiedenen Stellen in seinem Nachlass zu finden. Das Interesse war aber nicht allein darauf beschränkt. Er knüpfte Kontakte zu anderen uckermärkischen Genealogen und Heimatforschern, mit denen er in regen Schriftwechsel trat, untersuchte die Geschichte seines Heimatortes Wallmow und der Auswanderung uckermärkischer Familien nach Übersee (USA und Australien), edierte das Prenzlauer Bürgerbuch⁴ und erforschte gemeinsam mit Johanna Oqueka die Genealogie von Hugenottenfamilien, die infolge des Potsdamer Ediktes von 1685 in die Uckermark emigriert waren. Vor allem aber trug er seine reichhaltige Sammlung zusammen, die ihm und Gleichgesinnten als Arbeitsmittel diente. Wendt war in erster Linie praktischer Familienforscher, der an der Aufstellung von Stammfolgen und Ahnenlisten interessiert war und sich mit großem Elan der systematischen Sammlung und Auswertung von genealogischen Quellen, voran den Kirchenbüchern, widmete. Eine Ver-

³ Vgl. Lebensläufe der Altherren der Höheren Landbauschule Potsdam, Typoskript, Kissingen 1977, S. 51 (= Rep. 16 Wendt Nr. 119).

⁴ Die Prenzlauer Bürgerbücher 1585–1880. Von Hans Wendt unter Einbeziehung der Arbeiten von W. Müns-termann und unter Mitwirkung von Johanna Oqueka und Karl Otto. Berlin: Selbstverlag 1984.

öffentlichung seiner vielfältigen Arbeitsergebnisse war in vielen Fällen wohl kaum geplant, zumal er selbst seine schriftstellerischen Fähigkeiten eher kritisch bewertete.⁵ Auch dürfte es ihm an Zeit gemangelt haben, da ihn seine berufliche Tätigkeit als Landwirt stark beanspruchte. Daraus erklärt sich, dass eine Reihe der hinterlassenen Unterlagen eher vorläufigen oder kursorischen Charakter trägt, gleichwohl aber als Materialsammlung wertvoll und zweckdienlich ist.

Seit den 1970er Jahren bemühte sich Wendt verstärkt darum, uckermärkische Kirchenbücher abzulichten, zunächst in Form von Papierkopien, später verstärkt in Form von Kleinbildfilmen. Triebfeder war zum einen die schlechte Zugänglichkeit der Quellen für Forscher außerhalb der DDR, zum andern die Sorge vor erneuten, unwiederbringlichen Verlusten. Nach seiner Berechnung waren infolge des Zweiten Weltkriegs 159 Kirchenbücher und 107 Konfirmandenregister evangelischer Kirchengemeinden in der Uckermark vernichtet worden. Dass die Befürchtungen im Einzelfall nicht unbegründet waren, zeigt sein Bericht über die Suche nach den ältesten Kirchenbüchern von Drense und der französisch-reformierten Gemeinde Gramzow, die er bei Drense durch Zufall, bei Gramzow durch langwierige Recherche in Privathand wiederfand.⁶ Die Kirchenbuchverfilmung erfolgte zwar auf eigene Initiative, war aber mit den Konsistorien der Evangelischen Kirche in Berlin-Brandenburg (Ost und West) abgestimmt. Wendt war kirchenkreislicher Archivpfleger und verfügte über eine Bescheinigung des Konsistoriums Berlin (West), die ihn berechnete, »Kopien der in den uckermärkischen Kirchengemeinden befindlichen Kirchenbücher herzustellen«.⁷ Ein weiterer Partner war die Arbeitsgemeinschaft für uckermärkische Kirchengeschichte um den Criewener Pfarrer Herbert Lüpnitz, mit dem Wendt verwandtschaftlich verbunden war.⁸ Lüpnitz vermittelte die Kontakte zu den uckermärkischen Pfarrern und sorgte für die Ausleihe von Kirchenbüchern des ehemaligen Kreises Randow aus der vorpommerschen Landeskirche. Besonders förderlich für das Unterfangen war der Dauerpassierschein für die Exklave Wüstemark, der häufige Reisen in die DDR ermöglichte. Die Kirchenbücher wurden in der Regel vor Ort in den Gemeinden verfilmt, teilweise aber auch, wenn sie sich zur Restaurierung in Berlin (West) befanden. Im Ergebnis liegen ca. 350 Bände mit Kirchenbuchkopien und -auswertungen und ca. 3.700 Filme im Nachlass Wendt vor. Sie decken einen überwiegenden Teil der uckermärkischen Kirchenbuchüberlieferung bis zum Einsetzen der Standesämter im Jahre 1874 ab. Außerdem sind zahlreiche Kirchenbücher aus dem pommerschen Kreis Randow, vereinzelt auch Register aus anderen brandenburgischen Landesteilen überliefert.⁹ Leider ist die Qualität der Nasskopien aus der Frühzeit der Papierkopierer und ihre Bindung relativ schlecht. Sie sind zwar benutzbar, dürfen aber nicht weiter kopiert werden. Von den Kleinbild-Filmen sind zum überwiegenden Teil keine Rückvergrößerungen angefertigt wor-

⁵ In einem Brief vom 15. Januar 1984 an Gerhard Kegel über seinen Beitrag zur Geschichte der Stadt Prenzlau (vgl. Rep. 16 Wendt Nr. 948) vermerkt er selbstkritisch: »Zum Schluss muss ich feststellen, dass ich in den letzten 30 Jahren körperlich schwer arbeiten musste und mir das Lenkrad des Treckers leichter in der Hand liegt als Feder oder Schreibmaschine. Ich bitte dies beim Lesen meiner Artikel zu beachten.«

⁶ Rep. 16 Wendt Nr. 948.

⁷ Schreiben vom 6.3.1973, in: Rep. 16 Wendt Nr. 1263.

⁸ Vgl. Herbert Lüpnitz: Auf den Spuren uckermärkischer Familien (= Schriftenreihe der Stiftung Stoye Bd. 6). Neustadt an der Aisch 1975.

⁹ Vgl. 2.1–2.2: Bechlin, Braunsberg, Darritz, Gotttberg, Kränzlin, und Zühlen, Kr. Ruppın; Dossow und Kuhn, Kr. Ostprignitz sowie Grüneberg und Dürren-Selchow, Kr. Königsberg (Neumark).

den.¹⁰ Da zum einen die Vorlagen noch existieren und das Landeskirchliche Archiv in Berlin seit Jahren eine professionelle Sicherungsverfilmung durchführt und zum andern die Kirchenbuchfilme in Nachlass von sehr unterschiedlicher Qualität sind und nur mit erheblichem Aufwand rückvergrößert werden können, sind sie für die Benutzung gesperrt.¹¹

Enge Verbindungen zu anderen Forschern sorgten für weitere Zugänge zum Uckermärkischen Archiv. Von dem Prenzlauer Heimatforscher Alfred Hinrichs (1896–1977)¹² ist ein großer Teil seiner schreibmaschinenschriftlichen Exzerpte zur Geschichte uckermärkischer Ortschaften, insbesondere von Prenzlau, in den Bestand gelangt. Der Denkmalpfleger hatte 1945 das Museum im ehemaligen Dominikanerkloster wiederaufgebaut und bis zu seiner Entlassung 1962 geleitet. Da die uckermärkische Hauptstadt im Zweiten Weltkrieg weitgehend zerstört wurde und die musealen und archivalischen Quellen durch Auslagerung nicht zugänglich waren, hatte Hinrichs im großen Umfang Quellen- und Literaturrexzerpte angefertigt, die ihm seine Arbeit erleichtern sollten (vgl. 1.2.2). Sie sind bis heute ein nützliches Hilfsmittel zur Orts- und Landesgeschichte. Über das Netzwerk uckermärkischer Genealogen gelangten auch Nachlassteile von Rudolf Beysen (1901–1968), Georg Durow (1888–1958) und Dr. Martin Jacob (1900–1970) an Hans Wendt. Er hat die übernommenen Unterlagen nach Bedarf weitergeführt oder auch geteilt und umgeordnet. Sofern die Herkunft erkennbar war, ist sie im Findbuch vermerkt. Einen wichtigen Zugang bildete das genealogische Material von Rudolf Beysen¹³, das Hans Wendt nach dessen Tode 1968 durch seine Schwester erhielt. Darunter befanden sich auch die beiden – auf Grund des Formates unterschiedenen – Uckermark-Karteien. Sie waren von Durow und Beysen angelegt und von den unterschiedlichsten Familienforschern ergänzt worden. Hans Wendt führte sie weiter fort und schätzte ihren Umfang auf »wohl einige 100.000 Namen und Daten von Uckermärkern«.¹⁴ Besonderen Wert haben die Karteien durch die Auswertung von Quellen, die im Zweiten Weltkrieg vernichtet wurden, insbesondere Quellen aus den Beständen des Geheimen Staatsarchives in Berlin-Dahlem, X. Hauptabteilung Provinz Brandenburg. Erwähnenswert sind auch die ungedruckten Quellenauswertungen Beysens, wie z. B. »Die Kirchenbücher des preußischen Infanterieregiments von Prenzlau in der Uckermark von 1731–1765, Typoskript 1961«, »Die Einwohner der Stadt Züllichau um 1700 mit Vorfahren und Nachkommen, Typoskript, 1966« und »Die Einwohner der Stadt Lychen in der Uckermark in der 1. Hälfte des 17. Jahrhundert, 1937«.¹⁵ Von

¹⁰ Vgl. das Verzeichnis der Filme in: Rep. 16 Wendt Nr. 1273. Für die Filme Rep. 16 Wendt Film Nr. 2602–3698 liegen keine Findhilfsmittel vor.

¹¹ Evangelisches Landeskirchliches Archiv in Berlin, Bethaniendamm 29, 10997 Berlin (www.ekbo.de).

¹² Vgl. den Nachruf von Ruth Hoevel in: Mitteldeutsche Familienkunde Bd. V, 19.1978, S. 413.

¹³ Dipl.-Ing. und Baurat bei der Senatsbauverwaltung in Berlin, zuletzt wohnhaft Berlin-Tempelhof, Beckerstr. 6a, * Berlin 3.6.1901 als Sohn des Dr. phil. und Apothekers Kurt B. und der Helene Dröge, † ebda. 15.10. 1968, unverheiratet. – Familiengeschichtliche Quellenpublikationen in: Der Deutsche Roland und Mitteilungen der Arbeitsgemeinschaft für Familiengeschichte im Kulturkreis Siemens e.V., vgl. Der Schlüssel, Gesamtinhaltsverzeichnis für genealogisch-heraldische und historische Zeitschriftenreihen, Bd. 4, Göttingen 1959/60, S. 806–807 und Bd. 7, Göttingen 1981, S. 430. – Verzeichnis des von Wendt übernommenen Nachlassteiles in: Rep. 16 Wendt Nr. 1214 und 1263. – Weitere Nachlassteile befinden sich im Geheimen Staatsarchiv und Verein HEROLD in Berlin-Dahlem.

¹⁴ Vgl. Rep. 16 Wendt Nr. 1137/1–9 und Nr. 1140–1154. – Zur Umfangschätzung vgl. Rep. 16 Wendt Nr. 1263: undatierter Aufruf an die Mitglieder des Heimatkreises Prenzlau, Berichte über das Kriegsende zu verfassen.

¹⁵ Vgl. Rep. 16 Wendt Nr. 83, 86 und 632.

Durow¹⁶ sind vor allem die Abschriften familiengeschichtlicher Quellen der Uckermark¹⁷ aus dem 16.–18. Jahrhundert hervorzuheben, die dieser mit großer Akribie vor 1945 im Geheimen Staatsarchiv in Berlin-Dahlem fertigte. Als dritte umfangreichere Fremdprovenienz sind Unterlagen des Historikers und Genealogen Dr. phil. Martin Jacob¹⁸ in den Bestand gelangt, die weit über die Uckermark hinausgehen. Seine Biographie spiegelt die Brüche und Verwerfungen des 20. Jahrhunderts wider. Nach höherer Schulbildung am Reform-Realgymnasium Frankfurt (Oder) und Militärdienst in der Reichswehr (1918–1920) studierte er Germanistik, Kunstgeschichte und Theaterwissenschaft an den Universitäten Gießen, Berlin und Köln. Im Rheinland wurde er 1929 über das Kölner Theater im 18. Jahrhundert bis zum Ende der reichsstädtischen Zeit (1700–1794) promoviert.¹⁹ Auf verschiedene Engagements als Schauspieler und längere Arbeitslosigkeit während der Weltwirtschaftskrise folgte 1934 eine gesicherte Anstellung im öffentlichen Dienst. Von 1936–1943 war er als Referent in der Reichsfilmkammer und später der Reichskulturkammer tätig. Seine berufliche und private Beschäftigung mit dem Nachweis »arischer« Abstammung für Film- und Kulturschaffende schlägt sich in den hinterlassenen Forschungsunterlagen nieder (vgl. 4.2.2). Nach Wendt war »er [...] vor dem Kriege genealogisch tätig [...] für damals prominente Leute, die keinen semitischen Fleck in ihrer AT haben wollten, und nach dem Krieg für solche Leute, die gerne so einen Fleck gehabt hätten.«²⁰ In der Nachkriegszeit hatte Jacob auf Grund seiner Tätigkeit und Parteimitgliedschaft erhebliche Schwierigkeiten, beruflich wieder Fuss zu fassen. Nach zahlreichen Aushilfstätigkeiten fand er 1961 schließlich als sogenannter »Notstandsangestellter« eine Aufgabe im Bundesministerium für gesamtdeutsche Fragen. Nebenbei versuchte er, durch genealogische Aufträge Geld zu verdienen. Von seinen uckermärkischen Forschungen finden sich im Nachlass Arbeiten über die Vorfahren des Malers Jacob Philipp Hackert und das älteste Kirchenbuch von Schönwerder und Bandelow, Kr. Prenzlau. Die von ihm geplante Drucklegung dieses Registers ist aber nicht realisiert worden.

Bei der Übernahme des Uckermärkischen Archives wurde eine Trennung in Archiv- und Bibliotheksgut durchgeführt, wobei die alten Signaturen beibehalten blieben. Grundlage war das numerische Bestandsverzeichnis von Hans Wendt.²¹ Die gedruckte Literatur, darunter seltene Werke zur uckermärkischen Geschichte, ist künftig als separierter Teil in der Dienstbibliothek des Brandenburgischen Landeshauptarchives zu finden, während das vorliegende Findbuch das ungedruckte Material im Aktenbestand erschließt.

¹⁶ Landwirt, zuletzt wohnhaft Berlin-Wilmersdorf, Berliner Str. 18, * Pargow, Kr. Randow (Pommern) 4.3.1888 als Sohn des Rittergutsbesitzers Otto D. ebda. und der Margarete Tappert, † Berlin-Wilmersdorf 28.1.1958, unverheiratet. Todesanzeige in: Mitteilungen der Arbeitsgemeinschaft für Familiengeschichte im Kulturkreis Siemens e.V. 1958, S. 61. Vgl. auch Stammfolge Durow in: Rep. 16 Wendt Nr. 105. Familiengeschichtliche Quellenpublikationen in: Der Deutsche Roland und Mitteilungen der Arbeitsgemeinschaft für Familiengeschichte im Kulturkreis Siemens e.V., vgl. Der Schlüssel (wie Anm. 13), Bd. 4, Göttingen 1959/60, S. 808, Bd. 5, Göttingen 1961–1965, S. 1478 und Bd. 7, Göttingen 1981, S. 430.

¹⁷ Vgl. Rep. 16 Wendt Nr. 604–631.

¹⁸ * Frankfurt (Oder) 28.6.1900 als Sohn des Lehrers und Malerradierers Ernst J. und der Luise Fritz, † Berlin-Lichtenrade 10.9.1970, I. ⚭ Berlin-Wilmersdorf 7.12. 1933 Helene Fichtmüller, Sängerin, gesch. Berlin 27.9.1943, II. ⚭ Berlin-Tempelhof 17.5.1944 Frieda Riehe, * Hillentrup 12.3.1913, † ?; 3 Töchter 2. Ehe. – Zur Biographie vgl. Matrikelakten im Archiv des HEROLD, Verein für Heraldik, Genealogie und verwandte Wissenschaften, Berlin-Dahlem; zur Familiengeschichte vgl. Rep. 16 Wendt Nr. 1179 u. 1236.

¹⁹ Druckfassung: Emsdetten 1938.

²⁰ Brief an Rolf Köhler vom 3.1.1985, in: Rep. 16 Wendt Nr. 1263.

²¹ Vgl. Rep. 16 Wendt Nr. 1176.

Wenn notwendig, wird auf Bücher aus dem Bibliotheksbestand verwiesen. Da das bisherige Findhilfsmittel recht cursorisch war und die einzelnen Akten einen sehr heterogenen Inhalt aufwiesen, erfolgte eine völlige Neuverzeichnung mit ausführlichen Enthält-Vermerken. Der Bestand umfasst 750 Bände und ca. 3700 Filme aus dem Zeitraum 1779–1988 und gliedert sich in vier Hauptabschnitte:

1. Orts- und Landesgeschichte
2. Kopien und Auswertungen evangelischer Kirchenbücher
3. Persönliche Unterlagen von Hans Wendt
4. Nachlassreste uckermärkischer Familienforscher

Eine Benutzung des Nachlasses Rep. 16 Wendt ist zu den Öffnungszeiten des Lesesaales im Brandenburgischen Landeshauptarchiv (BLHA), Zum Windmühlenberg, 14469 Potsdam-Bornim (www.Landeshauptarchiv-Brandenburg.de) möglich. Die vorherige Anmeldung empfiehlt sich. Nach der Gebührenordnung des BLHA vom 14. Februar 2006 (Gesetz- und Verordnungsblatt für das Land Brandenburg Teil II – Nr. 4 vom 16. März 2006) sind schriftliche Auskünfte an Familienforscher und die persönliche Einsichtnahme von Archivalien gebührenpflichtig.

Potsdam, im Juni 2007

Werner Heegewaldt

Benutzungshinweise

Das Uckermärkische Archiv wird unter der Bestandsbezeichnung Rep. 16 Nachlass Wendt im Brandenburgischen Landeshauptarchiv, Zum Windmühlenberg, 14469 Potsdam-Bornim verwahrt und ist zu den Öffnungszeiten des Lesesaales benutzbar (www.Landeshauptarchiv-Brandenburg.de). Der Bestand ist ein Depositum der Erben von Hans Wendt und unterliegt keinen Benutzungsbeschränkungen.

Die Bestellsignatur (Kurzzitat) setzt sich aus dem Bestandsnamen (= Rep. 16 Wendt) und der Aktennummer am linken Rand des Findbuches zusammen. Bei Veröffentlichungen ist das vollständige Zitat zu verwenden: Brandenburgisches Landeshauptarchiv Potsdam, Rep. 16 Nachlass Wendt Nr. ...

Die Kirchenbücher (vgl. 2) sind durchweg Nass-Kopien aus der Frühzeit der Papierkopierer. Ihr Zustand, insbesondere die Lesbarkeit, ist von sehr unterschiedlicher Qualität. Um eine weitere Schädigung zu vermeiden, ist erneutes Kopieren grundsätzlich untersagt. Hans Wendt hat bei der Ablichtung der Kirchenbücher und der anschließenden Bindung Bände geteilt. Eine genaue Übereinstimmung der Kopien mit den Vorlagen ist daher nicht immer die Regel.

Der heutige Bestand an Kirchenbüchern ist anhand nachstehender Verzeichnisse zu ermitteln. Sie befinden sich in der Regel vor Ort oder im Landeskirchlichen Archiv in Berlin und seinen regionalen Depositalarchiven. Auf Grund der fehlerhaften Druckfassung (Nr. 1), ist die Benutzung der Vorlage (Nr. 2) zu empfehlen:

1. Wolfgang Ribbe und Karl Themel: Brandenburgische Kirchenbücher. Übersicht über die Bestände der Pfarr- und Kirchenarchive in den Sprengeln Cottbus, Eberswalde und Potsdam der Evangelischen Kirche in Berlin-Brandenburg (= Einzelveröffentlichungen der Historischen Kommission zu Berlin Bd. 53), Berlin 1986.
2. Karl Themel: Übersicht über die Bestände der Pfarr- und Kirchenarchive in den Kirchenkreisen des früheren Landes Brandenburg (mit Ausnahme der zu den Großberliner Sprengeln – Generalsuperintendenturen – gehörenden Kirchenkreise), Umbruck, 1955–1969 (vgl. Rep. 16 Wendt Nr. 1247).

Datierungen in runden Klammern () bedeuten eine Überlieferung in Abschrift oder als Kopie, Datierungen in eckigen Klammern [] sind erschlossen.

Die Kreisangaben beziehen sich in der Regel auf die Landkreise in der Zeit von 1816–1945.

Da die Aktennummern nicht in aufsteigender Folge erscheinen, erfolgt im Anhang (S. 101–106) eine Konkordanz zwischen Aktennummer und Findbuchseite.

1 Orts- und Landesgeschichte

1.1 Brandenburg

- 118 Sammlung von brandenburgisch-preußischen Edikten (Kopien) (1562, 1660, 1774–1823)
- 124 Auszüge aus dem Corpus Constitutionum Marchicarum, V. Teil, III. Abt. (Kopien) (18. Jh.)
- 50 Alfred Hinrichs: Literatúrauszüge über Bau- und Bodendenkmale, v. a. in Brandenburg, Typoskript o. J.
- 56 Alfred Hinrichs: Slawisches Wörterbuch zur Erleichterung der Deutung von Flur- und Wassernamen unserer Heimat mit Quellenangaben, Typoskript 1962
- 89 Karl Themel: 70 Jahre Forschung an Berlin-Brandenburgischer Kirchengeschichte (1902–1972) und Religionssoziologie, eine kirchengeschichtliche Analyse (Typoskripte) 1972
- 108 Ulrich Wille: Namensregister zu Trauungen im Osthavel-land 1652–1803, Typoskript, Heft 1–2 (Materialsammlung zu: Ulrich Wille: Die ländliche Bevölkerung des Osthavel-landes vom Dreißigjährigen Kriege bis zur Bauernbefreiung, Phil. Diss. Berlin 1937) vor 1937
- 109 Ulrich Wille: Namensregister zur Bevölkerungsgeschichte und Sippenkunde des Glien 1652–1800, Typoskript, Heft 1–2 (Materialsammlung zu: Ulrich Wille: Die ländliche Bevölkerung des Osthavellandes vom Dreißigjährigen Kriege bis zur Bauernbefreiung, Phil. Diss. Berlin 1937) vor 1937
- 63 Georg Durow: Auswertung familiengeschichtlicher Quellen im Geheimen Staatsarchiv in Berlin-Dahlem (1610–1853) 1941
Enthält u. a.: Verzeichnis der Erbgregister uckermärkischer Ämter mit den darin genannten Orten. – Bürgerverzeichnis von Kremmen, 1653, 1784–1799, 1801–1853. – Bürger-Rolle von Nauen, 1657 mit Namensverzeichnis. – Musterrolle von Neuruppin, 1610 mit Namensverzeichnis.
- 633 Georg Durow: Abschrift (unvollständig) des Schöppnbuches von Kremmen 1554–1642 aus dem Geheimen Staatsarchiv in Berlin-Dahlem, Typoskript (veröffentlicht in den Mitteilungen der Arbeitsgemeinschaft für Familien-

- geschichte im Kulturkreis Siemens e.V. 1959, S. 88–92,
105–107, 114–116 und 1960, S. 13–18, 25–28, 42–45,
62–66 und 84–92) (1554–1642)
vor 1942
Zur Quelle vgl. BLHA Rep. 8 Kremmen Nr. 1
- 504 Quellen zur Geschichte von Groß-Schönebeck (1664–1765, 1925)
Enthält: Hermann Steeger: Ortsgeschichte der Parochie Groß-
Schönebeck, Berlin 1925 (Kopie). – Hans Wendt: Abschrift
des Kirchenbuches von Groß-Schönebeck (Taufen 1664–1736,
Trauungen und Bestattungen 1664–1765), Manuskript, o.J.
- 135 Regulierungsrezeß zwischen Rittergut und Lasskossäten
zu Hohenfinow wegen Aufhebung der Hofdienste 1823, 1827
Enthält u. a.: Deduktion für den Baron von Vernezobre im Streit
mit dem Fiskus um die Kirchenländereien von Hohenfinow, 1827.
- 83 Rudolf Beysen: Einwohner der Stadt Züllichau um 1700
mit Vorfahren und Nachkommen. Alphabetisches Verzeich-
nis mit Lebensdaten, Orts- und Personenregister, Typo-
skript, 1966 1966–1967
Enthält auch: Korrespondenz des Autors mit Ruth Hoevel,
Marburg.

1.2 Uckermark

1.2.1 Allgemeines

- 1258 Ortsverzeichnisse für die Uckermark o. J., 1971
Enthält auch: Karten: Die Uckermark um 1810/15. – Kolonisten-
zuzug und Staatssiedlung 1688–1786 (= Historischer Handatlas
von Brandenburg und Berlin, Lfg. 35), Berlin 1971.
- 49 Günter Meyer: Materialien zur uckermärkischen Bio-
bibliographie, Typoskript, Berlin 1958 (Kopie) 1958
- 76 Sammlung von Zeitungsartikeln und Aufsätzen von
Dr. Karl Nagel zur Geschichte der Uckermark (Kopien) 1906–1966
Enthält u. a.: Kaakstedt, ein Beitrag zur Territorialgeschichte
der Uckermark, in: Der Uckermärker v. 2. April 1906. –
Die Geschichte einer uckermärkischen Dorfschule [Kaakstedt],
in: Der Uckermärker v. 22. September 1907. – Aus dem Gers-
walder Kirchenbuch, in: Eberswalder Heimatblatt 1914. – Das
Prenzlauer Kämmereidorf Buchholz, in: Eberswalder Heimat-
blatt 1919. – Uckermärkische Landschaft, Sonderdruck aus:
Uckermärkischer Kurier v. 25. Mai 1932. – Die Kirchenbücher
des Kreises Prenzlau, in: Sippe und Heimat. Mitteilungsblatt

des Uckermärkischen Museums- und Geschichtsvereins, Abt. Sippe, Nr. 4 v. 12. August 1939. – Gedenkblatt für ein versunkenes Dorf. Mellin in der Uckermark. Gertrud von le Forts Dorf in der Novelle »Die Verfemte«, 1963.

Enthält auch: Kondolenzschreiben zum Tode Nagels, 1966.

- 566 Quellen- und Literatúrauszüge zur uckermärkischen Geschichte (1922–) 1983
- Enthält u. a.: Sippe und Heimat. Mitteilungsblatt des uckermärkischen Museums- und Geschichtsvereins, Abteilung Sippe, Nr. 2–6, 1938 und Nr. 1–3, 1939 (Kopie). – Heimatblätter für den Kreis Templin, Sonntagsbeilage zur Templiner Zeitung, Nr. 9–13, 1922 (Kopie). – Alexander v. Lyncker: Etwas über die ältesten Templiner Familien, in: Unsere Heimat, Blätter für Heimatpflege, Unterhaltung und Belehrung. Wochenbeilage zum Templiner Kreisblatt, Templiner Zeitung, Nr. 217 und Nr. 223, 1929; Nr. 253, 1930 (Kopie). – Verzeichnisse des im 2. Weltkrieg ausgelagerten Archiv- und Museumsgutes der Stadt Prenzlau.
- Enthält auch: Felicitas Leisterer: Auszüge aus den Kirchenbüchern von Königsberg/Neumark 1600–1701 sowie von St. Marien und St. Gertrud in Stettin, 17.–18. Jh., 1983.
- 75 Literaturkopien zur Geschichte der Uckermark, insbesondere der Stadt Prenzlau (1917–1975)
- Enthält u. a.: Werner Lippert: Uckermärkische Geschichte und Volkskunde, Typoskript, o.J. – Karl Nagel: Die Innung der Schön- und Schwarzfärber in Prenzlau, in: Archiv für Sippenforschung 14.1937, S. 13–17 u. 43–46. – Karl Nagel: Beiträge zur uckermärkischen Glockenkunde, in: Eberswalder Heimatblatt vom 29. Juli 1917. – Herbert Lüpnitz: Übersicht über den Bestand der Ortschroniken im Kreis Angermünde, Typoskript, Criewen 1975. – Ders.: Nachkommen der Lehnschulzen und Arrendatoren Collin aus Warthe im Kr. Templin, Typoskript, Criewen 1975.
- Die Evangelischen Pfarrer in der Uckermark
- 87 Teil 1: Die Evangelischen Pfarrer der Superintendentur Angermünde von 1543 bis zur Gegenwart, bearbeitet von Herbert Lüpnitz, Typoskript, Criewen 1977 (= Arbeitsgemeinschaft für uckermärkische Kirchengeschichte Sonderband II) 1977
- 88 Teil 2: Die Evangelischen Pfarrer des ehemaligen Kirchenkreises Gramzow von 1543 bis zur Gegenwart, bearbeitet von Herbert Lüpnitz, Typoskript, Criewen 1978 (= Arbeitsgemeinschaft für uckermärkische Kirchengeschichte Sonderband III) 1978
- 106 Teil 4: Die Evangelischen Pfarrer des ehemaligen Kirchenkreises Prenzlau II (Brüssow) von 1543 bis zur Gegenwart, bearbeitet von Herbert Lüpnitz, Typoskript, Criewen 1978 (= Arbeitsgemeinschaft für uckermärkische Kirchengeschichte Sonderband V) 1978

- | | | |
|------|---|-----------|
| 104 | Teil 5: 300 Jahre reformierte Pastoren in der Uckermark, bearbeitet von Johann Oqueka, Typoskript, Berlin 1979 (= Arbeitsgemeinschaft für uckermärkische Kirchengeschichte Sonderband VIII) | 1979 |
| 675 | Teil 6: Die Evangelischen Pfarrer des ehemaligen Kirchenkreises Prenzlau I von 1543 bis zur Gegenwart, bearbeitet von Herbert Lüpnitz, Typoskript, Criewen 1978 (= Arbeitsgemeinschaft für uckermärkische Kirchengeschichte Sonderband XII) | 1980 |
| | Beiträge zur uckermärkischen Kirchengeschichte, hrsg. von der Arbeitsgemeinschaft für uckermärkischen Kirchengeschichte, | |
| 73 | Heft 1, 1975 | 1975 |
| 77 | Heft 2, 1976 | 1976 |
| 103 | Heft 4, 1979 | 1979 |
| 107 | Heft 5–6, 1980 | 1980 |
| 1266 | Heft 7, 1981 | 1981 |
| 74 | Sammelband mit Veröffentlichungen von Herbert Lüpnitz in den Beiträgen zur uckermärkischen Heimat- und Familiengeschichte (Nr. 24a, 70 u. 72), Typoskripte, Criewen 1974–1975 | 1974–1975 |
| 97 | Sammelband mit Veröffentlichungen von Herbert Lüpnitz in den Beiträgen zur uckermärkischen Heimat- und Familiengeschichte (Nr. 26, 31, 39–44, 46–55, 60–62, 64 u. 69), Typoskripte, Criewen 1970–1975 | 1970–1975 |
| 685 | Herbert Lüpnitz: Katalog der Bibliothek und Sammlung der Arbeitsgemeinschaft für uckermärkische Kirchengeschichte, Typoskript, Criewen 1986 | 1986 |
| | Gerhart Hänsel: Uckermärkische Sagensammlung | |
| 678 | Teil 1, Typoskript, Kummerow 1979 (= Arbeitsgemeinschaft für uckermärkische Kirchengeschichte Sonderband VII) | 1979 |
| 679 | Teil 2, Typoskript, Kummerow 1979 (= Arbeitsgemeinschaft für uckermärkische Kirchengeschichte Sonderband VII) | 1979 |
| 680 | Teil 3, Typoskript, Kummerow 1979 (= Arbeitsgemeinschaft für uckermärkische Kirchengeschichte Sonderband VII) | 1979 |

- 684 Dieter Pötschke: Zur Stellung der Rolande in der Stadt- und Rechtsgeschichte, Teil 2, Typoskript, Criewen 1983 (= Arbeitsgemeinschaft für uckermärkische Kirchengeschichte Sonderband XIII) Teil I, vgl. Nr. 674, S. 29 1983
- 676 Alfred Hinrichs: Kurzgefasste Zusammenstellung uckermärkischer Mühlen, Ziegeleien, Teeröfen, Töpferöfen, Glashütten usw., Salz-, Braunkohle-, Kreidevorkommen und Steinbrüche. Vom Mittelalter bis zur Gegenwart.
Mit einem Anhang: Uckermärkische Müller usw. bis um 1800. Typoskript, (Prenzlau) 1954 u. 1966 1954, 1966
- 604 Georg Durow: Gesamt-Namensverzeichnis uckermärkischer Quellen aus dem 16.–18. Jahrhundert im Geheimen Staatsarchiv in Berlin-Dahlem, Typoskript 1945
Enthält: Übersicht der von Durow abbeschriebenen Quellen Nr. 1–26 mit Quellenzitat. – Personen- und Ortsregister zu den Abschriften.
- Georg Durow: Quellenabschriften aus dem Geheimen Staatsarchiv in Berlin-Dahlem mit Personen- und Ortsregister (Typoskripte)
- 605 Enthält: Nr. 1: Erbregerregister des Amtes Chorin von 1577. (1577) vor 1942
Zur Quelle vgl. BLHA Rep. 2 Kurmärkische Kriegs- und Domänenkammer Nr. D 6803.
- 606 Enthält: Nr. 2: Erbregerregister der Klosterämter Gramzow und Seehausen von 1592. (1592) vor 1942
Zur Quelle vgl. BLHA Rep. 7 Amt Gramzow Nr. 582.
- 607 Enthält: Nr. 3a: Erbregerregister des Amtes Löcknitz von 1591. (1591) vor 1942
Zur Quelle vgl. BLHA Rep. 2 Kurmärkische Kriegs- und Domänenkammer Nr. D. 12353.
- 608 Enthält: Nr. 3b: Spezial-Verzeichnis des Amtes Löcknitz und seiner Pertinentien von 1670. (1670) vor 1942
Zur Quelle vgl. BLHA Rep. 2 Kurmärkische Kriegs- und Domänenkammer Nr. D. 12355.
- 609 Enthält: Nr. 4: Erbregerregister des Amtes Zehdenick von 1590. (1590) vor 1942
Zur Quelle vgl. BLHA Rep. 7 Amt Zehdenick Nr. 10.
- 610 Enthält: Nr. 5: »Das Rote Buch« – Erbkaufkontraktbuch des Amtes Chorin von 1679. (1679) vor 1942
- 611 Enthält: Nr. 6, Teil 1 (Kopie): Amtsbuch von Löcknitz 1653–1694. (1653–1694) vor 1942
Zur Quelle, vgl. BLHA Rep. 7 Amt Brüssow-Löcknitz Nr. 369.

- 612 Enthält: Nr. 6, Teil 2 (Kopie): Amtsbuch von Löcknitz
1653–1694. (1653–1694)
Zur Quelle, vgl. BLHA Rep. 7 Amt Brüssow-Löcknitz vor 1942
Nr. 369.
- 613 Enthält: Nr. 7: Einnahmeregister des Klosters Zehdenick von
1551. (1551) vor 1942
- 614 Enthält: Nr. 8: Register des Hauses Badingen von 1543
(»Standt-Register zu Badungenn«). – Prästationen der von
Trottschen Untertanen in Badingen, 1604 und in Himmel-
pfort, 1727. (1543–1727)
vor 1942
Zu den Quellen vgl. BLHA Rep. 37 Herrschaft Badingen
Nr. 33 und 34.
- 615 Enthält: Nr. 9: Pachtregister des Amtes Prenzlau von 1562. (1562) vor 1942
- 616 Enthält: Nr. 10: Verzeichnis der Bürger, die in den Städten
Lychen 1610, Prenzlau 1623, Schwedt 1610, Templin 1610
und Zehdenick 1610 gemustert wurden. (1610, 1623)
vor 1942
Zur Quelle vgl. BLHA Rep. 78 I Gen Nr. 52 a und 52 f. –
Veröffentlicht in: Der Deutsche Roland 1940, S. 83ff.
- 617 Enthält: Nr. 11: Häuserverzeichnis der Stadt Prenzlau, 1567
(Kopie). (1610, 1623)
vor 1942
- 618 Enthält: Nr. 12: Quellenauszüge über Brüssow: Geldrechnung
des Amtes, 1730/31. – General-Pachtanschlag des Amtes für
1779–1785, 1778. – Schossbuch der Stadt, 1602. – Hufen- und
Giebel-Schossregister der Stadt, 1744. (1602–1778)
vor 1942
- 619 Enthält: Nr. 13: Steuerlisten des Amtes Löcknitz 1688–1726.
Zu den Quellen vgl. Rep. 7 Amt Brüssow-Löcknitz Nr. 7,
500 u. 501. (1688–1726)
vor 1942
- 620 Enthält: Nr. 14: Schossregister der Stadt Angermünde,
1567–1818.– Bericht über den Zustand von Neu Angermünde,
1643. (1567–1818)
vor 1942
- 621 Enthält: Nr. 15: Schossregister der Stadt Lychen von 1625,
1645, 1801 und 1817. (1625–1817)
vor 1942
- 622 Enthält: Nr. 16: Schossregister der Stadt Oderberg von 1638,
1711 und 1801. (1638–1801)
vor 1942
- 623 Enthält: Nr. 17: Schossregister der Stadt Strasburg von 1645,
1801 und 1818. (1645–1818)
vor 1942
- 624 Enthält: Nr. 18: Schossregister der Stadt Templin von 1567,
1801 und 1817. (1567–1817)
vor 1942
- 625 Enthält: Nr. 20: Quellenauszüge über Bauern und Büdner
im Amt Chorin, 18.–19. Jh. und Amt Gramzow, 17.–19. Jh. (17.–19. Jh.)
vor 1942
- 626 Enthält: Nr. 21: Quellenauszüge (Feuerkataster, Erbregifter,
Prästationstabellen) über Bauern und Büdner im Amt Löcknitz,
17.–19. Jh. (17.–19. Jh.) 1942
- 627 Enthält: Nr. 22: Lehnschulzen in der Uckermark (Kopie).
(1600–1850)
vor 1942

- 628 Enthält: Nr. 23: »Inquisitio derer semplicher Underthanen so sich 1645 in Angermünde, Fürstenwehrder, Liechen [Lychen], Prenzlau, Straßbrugk [Strasburg], Templin aufhalten thuen«. – Die Landflucht in der Uckermark im 30jährigen Krieg. (1645) vor 1942
- 629 Enthält: Nr. 24: Beschreibung des Dorfes Falkenthal mit Abbildungen. (1723) vor 1942
Zur Quelle, vgl. BLHA Rep. 2 Kurmärkische Kriegs- und Domänenkammer Nr. D 20348.
- 630 Enthält: Nr. 25: Schossrechnung der Stadt Prenzlau, 1570. (1570) vor 1942
- 631 Georg Durow: Quellenabschriften aus dem Geheimen Staatsarchiv in Berlin-Dahlem mit Personen- und Ortsregister (Typoskripte) (1634–1753) vor 1942
Enthält: Nr. 26: Das Rossower Kirchenregister (Rechnungsbuch), 1651–1696. – Anmerkungen zu den Kirchenrechnungen von Fahrenwalde, Grimme, Rossow und Zerrenthin, 1634–1753.
Zu den Quellen, vgl. BLHA Rep. 7 Amt Brüssow-Löcknitz Nr. 1217–1218.
- 1264 Besitzerfolgen von Bauern- und Kossätengütern in uckermärkischen Ortschaften. o. J.
Zusammengestellt von Hans Wendt auf Grund der Quellenauszüge von Durow
- 945 Fotos und Ansichtskarten aus der Uckermark und angrenzenden Gebieten 1930–1984
Enthält u. a.: 9.–12. Exkursionsbericht der Arbeitsgemeinschaft für uckermärkische Kirchengeschichte, 1981–1982.

1.2.2 Kreise und Ortschaften

- 1156 Rudolf Beysen: Bewohner uckermärkischer Orte. Kartei nach Ortsalphabet mit genealogischen Angaben, vorwiegend aus dem 18. Jahrhundert 20. Jh.
- 1158 Kartei mit familiengeschichtlichen Quellennachweisen für uckermärkische Orte, Buchstabe A–L 20. Jh.
Enthält u. a.: Gemeinde- und Kirchenzugehörigkeit.– Kirchenbuchbestand.
- 1157 Kartei mit familiengeschichtlichen Quellennachweisen für uckermärkische Orte, Buchstabe M–Z 20. Jh.
Enthält u. a.: Gemeinde- und Kirchenzugehörigkeit. – Kirchenbuchbestand.

- Alfred Hinrichs: Quellen- und Literatúrauszüge zur Geschichte Prenzlau und anderer uckermärkischer Ortschaften, Typoskripte
- 11 Enthält u. a.: Grenz (Orts- und Schulchronik, 1882 und 1934; Separationsrezess 1846–1852 mit Namensverzeichnis). – Prenzlau (Kunstdenkmäler von St. Marien; Prenzlau im Jahre 1806). – Schönwerder. – Gewässer (Ucker, Ober- und Unteruckersee). – Rolande und Steinkreuze. 1954
- 12 Enthält u. a.: Drense. – Fürstenwerder. – Grenz. – Grünow. – Güstow. – Nechlin. – Prenzlau (v.a. St. Marien). – Rittgarten. – Schönermark. – Schönwerder. 1954
- 13 Enthält u. a.: Niederlandin. – Prenzlau (Neubürger 1585–1600; Ortssatzung und -statut 1913, 1934; Klöster; Namensliste der jüdischen Mitbürger 1933–1945; Gaststätten; Stadtpark; Hexen). – Wallmow. – Weggun. – Werbelow. – Wilsickow. – Wittenhof. – Wolfshagen. – Wollin. – Wollschow. Heft XIII
1955–1957
- 14 Enthält u. a.: Franzosenzeit in der Uckermark (1806). – Verstorbene Persönlichkeiten. – Prenzlau (Sagen und Aberglaube; Landwirtschaft 1925–1927; Kirchen St. Jacobi, St. Nicolai und St. Sabinen; Verzeichnis der kriegsverlagerten Archivalien des Stadtarchivs). – Boitzenburg. – Buchholz. – Carmzow. – Dauer (Separationsrezess von 1845). – Gramzow. – Löcknitz. – Malchow. – Melzow. – Potzlow. – Strasburg. Heft XIV
1956
- 15 Enthält u. a.: Baumgarten. – Beenz. – Berkholz. – Biesebrow. – Brüssow. – Charlottenhöhe. – Dauer. – Dedelow. – Grimme. – Grünberg. – Jagow. – Klein Sperrenwalde. – Kröchlendorf. – Parmen. – Potzlow. – Prenzlau (Braunkohlevorkommen mit Bohrregister, 1896; Statut des Gasthaushospitals, 1883). – Randow. – Röpersdorf. – Schapow. – Schmölln. – Seehausen. – Stegelitz. – Strasburg. – Zollchow.
Enthält auch: Rangliste des Regiments von Kleist (Nr. 12), 1792. – Bericht aus dem Nachlass von Johann Christoph Becmann, 1741. Heft XV
1955
- 16 Enthält u. a.: Heinrich Berghaus, Landbuch der Mark Brandenburg ..., Brandenburg 1854–1856. – Anton Friedrich Büsching: Vollständige Topographie der Mark Brandenburg, Berlin 1775. – Christian Wilhelm Grundmann: Versuch einer uckermärkischen Adels-Historie, Prenzlau 1744. – Statistische Angaben über: Einwohner Prenzlau 1618–1948, Geburten, Heiraten und Sterbefälle. – Wahlen im Kreis Prenzlau 1870. – Stiftungen, Hospitäler und öffentliche Häuser in Prenzlau. Heft XVI
o. J.
- 17 Enthält u. a.: Heinrich Berghaus, Landbuch der Mark Brandenburg ..., Brandenburg 1854–1856. – Anton Friedrich Büsching: Vollständige Topographie der Mark Brandenburg, Berlin 1775. – Christian Wilhelm Grundmann: Versuch einer uckermärkischen Adels-Historie, Prenzlau 1744. – Berthold Schulze: Neue Siedlungen in Brandenburg 1500–1800, Berlin 1939. – Ein landwirtschaftlicher Streifzug durch den Kreis Prenzlau und dessen Nachbargebiete vor 200 Jahren. – Archäologische Fundberichte. (Heft XVII)
1955–1974

- 20 Enthält u. a.: Prenzlau (Übersicht über den Uckermärkischen Museums- und Geschichtsverein und die Prenzlauer Museen, 1958; Funde in der kriegszerstörten St. Marien-Kirche mit Zeichnungen; Überblick über die historischen Bauwerke; Schutzbrief für den Juden Levy, 1698; Kurzbiographie des Generals Johann von Wunsch 1717–1788). – Wallmow Chronik, 1927; Flurkarte). – Auszüge aus: Berthold Schulze: Neue Siedlungen in Brandenburg 1500–1800, Berlin 1939. Heft XX
1957–1958
- 21 Enthält u. a.: Archäologische Fundberichte (Burgwall Fergitz, Melzow, Milow u. a.). – Klinkow (Separation und Reallastenablösung 1840–1898, Kirchenmatrikel zusammen mit Basedow 1742). – Menkin (Wiederherstellung der Kirche). – Etat der Stadt Prenzlau 1906, 1917. – Die Lage der uckermärkischen Bauern vom Mittelalter bis zum Ende des 16. Jahrhunderts, o.J. Heft XXI
1956
- 22 Enthält u. a.: Battin. – Grünow (Separationsrezess 1850). – Krumbeck. – Prenzlau (Auswanderer; Buchdrucker; Freiwillige Feuerwehr 1881–1931; Feuerwehrtagebuch 1943–1945; Oster- und Schossregister 1576; Straßennamen und Einwohnerzahl, 1876; Meister und Lehrlinge der Weber- und Wirker-Innung, 1852–1868; Kämmereirechnung, 1677–1679; Auszüge aus Sürings Chronik). – Schönwerder (Vermessungsregister, 1773). – Fundberichte von Bodendenkmalen aus Naugarten, Parmin, Potzlow, Strehlow, Warbende und Weggun, 1585–1620.
Enthält auch: Geschichte des Geschlechts von Winterfeld 1853–1874. – Totenliste von 1852 (Cholera). Heft XXII
o. J.
- 33 Enthält u. a.: Auszüge aus Burkhard von Bonin, Entscheidungen des Cöllnischen Konsistoriums, Weimar 1926 und den Hoch- und Kreisbauakten über: Biesenbrow, Boitzenburg, Bröllin, Damerow, Dedelow, Falkenhagen, Fergitz, Göritz, Gollmitz, Güterberg, Lübbenow, Malchow, Pinnow, Prenzlau, Röpersdorf, Schmarsow, Schmölln, Stegelitz, Suckow, Wallmow, Wollin, Zollchow und Züsedom. Heft XXVII
1958–1959
- 34 Enthält u. a.: Berkholz. – Fahrenwalde. – Kraatz. – Prenzlau (Chronik der Eisengiesserei Hoffmann; Liste der Lehrkräfte am Gymnasium von der Reformation bis 1893; Auswanderer; Grundakte Brüssower Str. 9 mit Lageplan). – Schlepkow. – Tornow. – Wolfshagen. – Museen in den Kreisen Angermünde und Prenzlau. – Lateinische Raumbezeichnungen des Klosters Chorin. – Landwirtschaft der Uckermark im 16. und 18. Jh. Heft XXVIII
1955–1959
- 5 Alfred Hinrichs: Auszüge aus Chroniken und Separationsrezessen uckermärkischer Ortschaften, Typoskript 1956–1958
Enthält u. a.: Drense. – Grenz. – Grünow. – Klinkow. – Schmölln.– Wallmow. – Wollin. – Zelzow.
- Alfred Hinrichs: Auszüge aus dem Nachlass von Johann Christoph Becmann im Geheimen Staatsarchiv, Typoskript
- 41 Enthält: Stadt Prenzlau. Bd. 1 1954
- 42 Enthält: Landgemeinden Kreis Prenzlau und Randgebiete. Bd. 2 1954

Alfred Hinrichs und Hans Wendt: Ortsakten – Historisch-statistische Materialsammlung (Kopien von Zeitungsausschnitten, Literatur- und Quellenausügen, u.a. Kirchenbücher, Fotos, Karten usw.) über Orte in der Uckermark und angrenzenden Gebieten

- | | | |
|-----|---|----------------------|
| 917 | Enthält: Ahrensdorf, Alexanderhof. – Amalienhof. – Angermünde. – Arendsee. – Augustfelde. | ca. 1950–1988 |
| 918 | Enthält: Badingen. – Bagemühl. – Bandelow. – Bergholz. | ca. 1950–1988 |
| 919 | Enthält: Basedow. – Battin. – Battinthal. – Beenz, Kr. Prenzlau. – Berkholz, Kr. Angermünde. – Berkholz, Kr. Templin. – Bertikow. – Biesenbrow. | ca. 1950–1988 |
| 920 | Enthält: Blindow. – Blumenhagen, Kr. Prenzlau. – Bismark. – Böckenberg. – Boitzenburg. – Briest. – Brietzig. – Brodowin. – Bröllin. – Buchholz. – Bruchhagen. – Bülowssiege. | ca. 1950–1988 |
| 923 | Enthält: Baumgarten. – Berkenlatten. – Bertikow. – Bietikow. – Blankenburg. – Blankensee. | ca. 1950–1988 |
| 921 | Enthält: Brüssow (Emil Schwartz: Geschichte der Stadt Brüssow, = Jahrbuch des Uckermärkischen Geschichtsvereins 2.1941 u.a.). | Teil 1 ca. 1941–1988 |
| 922 | Enthält: Brüssow. | Teil 2 ca. 1950–1988 |
| 924 | Enthält: Carmzow. – Carolinenthal. – Caselow. – Chorin. – Christianenhof. – Clausthal. – Crussow. – Damerow bei Wolfshagen. – Damerow bei Nechlin. – Damme. | ca. 1950–1988 |
| 926 | Enthält: Dedelow. – Dobberzin. – Dochower Mühle. – Dolgen, Kr. Prenzlau. – Dreesch. – Dreiecksee. – Drense. – Eickstedt. | ca. 1950–1988 |
| 927 | Enthält: Dauer. – Dauerthal. – Ellingen. – Fahrenholz. – Fahrenwalde. – Falkenhagen. – Felchow. – Fiddichow, Kr. Greifenhagen. – Flieth. – Fergitz. – Frauenhagen, Kr. Angermünde. – Frauenhagen, Kr. Prenzlau. – Friedenfelde. – Fürstenwerder. – Friedrichshof. | ca. 1950–1988 |
| 928 | Enthält: Gerswalde. – (Alt-)Globsow, Kr. Ruppin. – Göritz. – Gollmitz. – Grabow, Kr. Königsberg (Neumark). – Gramzow. | ca. 1950–1988 |
| 929 | Enthält: Greiffenberg. – Grenz. – Grimme. – Grimnitz. – Grünow, Kr. Prenzlau. – Hammelstall, Kr. Prenzlau. – Hansfelde. – Hardenbeck. – Haßleben. – Hedwigshof. | ca. 1950–1988 |
| 930 | Enthält: Heinersdorf. – Heinrichshof. – Hohenkränig, Kr. Königsberg (Neumark). – Hildebrandshagen. – Hohenholz, Kr. Randow. – Holzendorf. – Horst. – Jakobsdorf. – Jakobshagen. – Jagow. – Jamickow und Kummerow, Kr. Randow. – Joachimsthal. – Klein Luckow. – Klinkow. – Krumbeck, Kr. Stargard (Mecklenburg). – Kuhweide. – Kuhz. – Yorksthat. | ca. 1950–1988 |
| 931 | Enthält: Kleinow. – Kleptow. – Klockow. – Cremzow. – Lübbenow. | ca. 1950–1988 |
| 932 | Enthält: Löcknitz. | ca. 1950–1988 |
| 934 | Enthält: Ladenthin, Kr. Randow. – Lauenhagen. – Lemmersdorf. – Linchen(s)hö(h)e. – Liebenfelde. – Lindhorst. – Linow. – Röpersdorf. – Roggow. – Rollberg. – Rollwitz. – Rosenthal. – Stegelitz. | ca. 1950–1988 |
| 935 | Enthält: Liebenberg. – Lindenhagen. – Lübbenow. – Lützlów. – Ludwigsburg. – Lychen. | ca. 1950–1988 |

- 936 Enthält: Malchow. – Mathildenhof. – Markee, Kr. Osthavelland. – Meichow. – Melzow. – Meyenburg, Kr. Angermünde.– Milow. – Mittel Sperrenwalde. – Mittenwalde, Kr. Templin. – Mühlhof. – Moor. – Mürow. ca. 1950–1988
- 937 Enthält: Nadrensee, Kr. Randow. – Nechlin. – Neuenfeld. – Neuhof bei Blankenburg. – Neuhof bei Rittgarten. – Neuhof bei Wilsickow. – Neuensund. – Niederlandin. – Oslanin. – Ottenhagen. – Parmen. – Pasewalk. ca. 1950–1988
- 938 Enthält: Papendorf. – Passow. – Pehlitz. – Penkun. – Pinnow, Kr. Angermünde. – Plöwen. – Polssen. – Polzow. – Potzlow. ca. 1950–1988
- 939 Enthält: Radewitz, Kr. Randow. – Rakow, Kr. Randow. – Ramin, Kr. Randow. – Recksee. – Rittgarten. – Rossow. – Retzin. ca. 1950–1988
- 940 Enthält: Prenzlau. ca. 1950–1988
- 933 Enthält: Sternhagen. – Schapow. – Schlepkow. ca. 1950–1988
- 925 Enthält: Grünberg. – Menkin.– Trampe. – Wollschow. ca. 1950–1988
- 962 Enthält: Schmölln und Schwaneberg. ca. 1950–1988
- 963 Enthält: Schmarsow. – Schönermark, Kr. Prenzlau. – Schönfeld. – Schönwerder. ca. 1950–1988
- 964 Enthält: Schenkenberg. – Schmargendorf. – Schönermark, Kr. Angermünde. – Schwedt (Oder). – Seehausen. – Steinhöfel. – Stendell. – Stolpe. – Vierraden. – Grünow, Kr. Angermünde. – Wallmow. – Wendemark. – Wismar. – Wilhelmsaua, Kr. Lebus. – Weselitz. ca. 1950–1988
- 965 Enthält: Schwarzensee. – Strasburg. – Strehlow. – Suckow. – Tornow, Kr. Prenzlau. – Tornow, Kr. Oberbarnim. – Trebenow. – Warbende. – Warnitz. ca. 1950–1988
- 966 Enthält: Warthe. – Weggun. – Werbelow. – Wichmannsdorf. – Wilsickow. – Wolfshagen. – Zelzow. – Zernikow. – Zichow. – Zollchow. ca. 1950–1988
- 967 Enthält: Wetzenow. – Wollin, Kr. Prenzlau. – Wollin, Kr. Randow.– Woddow. – Zäckerick, Kr. Königsberg (Neumark). – Zehdenick.– Berlin-Zehlendorf. – Zerrenthin. – Groß und Klein Ziethen, Kr. Angermünde. – Züsedom. – Zützen. ca. 1950–1988
- 306 Visitationrezesse von Angermünde (Kopien) (1577, 1600)
Enthält auch: Auszug aus dem Erbregeister des Gutes Niederlandin über das Dorf Kerkow, 1577.
- 1265 Aktenstücke (Kopien) über den Dorfschullehrer W. Ibe in Blankenburg und sein Verhältnis zu den Vorgesetzten (1890–1902)
- 67 Johann Friedrich Richter, Pfarrer in Blindow: Forschungen zur Orts- und Familiengeschichte (Kopie der Handakte im Pfarrarchiv), ergänzt durch Hans Wendt (1930–1942)
Enthält u. a.: Abschrift eines Kirchenbuchfragmentes von Blindow, Dauer und Tornow 1633–1683. – F. Richter: Aus der Geschichte der Mühle in Dauer, in: Für Heimat und Haus, Beilage zum

- Uckermärkischen Kurier vom 8./9. August 1936. – Familienforschung Wittstock und Zepernick. – Ahnenlisten bzw. Stammlisten Ahlert, Fährmann, Fibian, Grapenthin, Kluth, Lorenz, Reinke, Rüge, Schmidt, Stühmcke, Tank, Vieritz, Witte und Walk in Blindow und Dauer.
- 96 Sammelband mit Veröffentlichungen von Herbert Lüpnitz über Criewen in den Beiträgen zur uckermärkischen Heimat- und Familiengeschichte (Nr. 7, 12: ergänzte Fassung, 16, 17, 20 u. 23) 1968–1975
 Enthält u. a.: Chronik der alten Fischerfamilien in Criewen. – Die Hugenottenfamilie in den Dörfern des Pfarrsprengels Criewen. – Die Windmühle in Criewen – die Mühlenpächter und Besitzer. – Die Gutspächter und Verwalter in Criewen, Zützen und Flemsdorf. – Das Geschlecht von Colmar, Familiengeschichte und Lebensbilder. – Alte Schäferfamilien in Criewen. – Uckermärkische Verwalter- und Pächterfamilien.
- 64 Johann Ernst Schmidt: Die Geschichte des Rechtsstreites über die Aufhebung der Gemeinheiten zwischen dem Patronat und der Pfarre in Crussow, Kr. Angermünde (Kopie) (Anfang 19. Jh.)
- 505 (Herbert Lüpnitz:) Felchower Familien, o. J. o. J.
 Enthält: Listen der Gutsbesitzer, Pächter, Lehrer, Bauern und Kossäten, Müller, Schäfer, Schmiede und Fischer. – Stammlisten Benecke (Beneke), Beutel, Förder, Großkopf, Grunz, Holzkamm, Rettschlag, Roggemann, Samain, Schwartz, Sewekow, Tietz (Dietz), Tymp und Vicenz
- 681 Geert Dobbermann: Die Fliether Pfarrchronik, Teil 1: 1668–1807, Typoskript, (Dedelow) 1978 (= Arbeitsgemeinschaft für uckermärkische Kirchengeschichte Sonderband VI/1) 1978
- 682 Geert Dobbermann: Die Fliether Pfarrchronik, Teil 2: 1668–1807, Typoskript, (Parchim) 1980 (= Arbeitsgemeinschaft für uckermärkische Kirchengeschichte Sonderband VI/2) 1980
- 683 Geert Dobbermann: Die Fliether Pfarrchronik, Teil 3: 1668–1807, Typoskript, (Werneuchen) 1982 (= Arbeitsgemeinschaft für uckermärkische Kirchengeschichte Sonderband VI/3) 1982
- 102 Ulrich Reichardt: Chronik des Pfarrsprengels Gerswalde mit den Kirchengemeinden Friedenfelde, Gerswalde und Kaakstedt von 1942–1945, Typoskript 1945

- 561 Max Wolter: Die Chronik von Haßleben mit Abbildungen und einer Karte der bäuerlichen Feldmark nach der Brouillonkarte von 1850, Manuskript (Kopie) Teil 1 (1850) 1963
- 562 Max Wolter: Die Chronik von Haßleben mit Abbildungen und einer Karte der bäuerlichen Feldmark nach der Brouillonkarte von 1850, Manuskript (Kopie) Teil 2 (1850) 1963
- 563 Dienstregulierungsrezess und Normaltaxe von den Bauernhöfen zu Haßleben nebst Hypothekenschein für den Bauer Joachim Wolter als Besitzer des Bauernhofes Nr. XIII (Kopie) (1816–1819) o.J. (1816–1819) o.J.
 Enthält auch: M. Wolter Auszug aus der Chronik des Fernmeldeamtes Prenzlau (Fragment), o.J.
- 68 Schul- und Kirchenchronik von Hohenlandin (Kopie) (1877–1951)
- 412 Aufnahmebuch für die Volksschule Hohensaaten, Kr. Angermünde 1866–1896
 Enthält: Name des Kindes, Geburtstag, Aufnahme- und Abgangsdatum, Eltern, Benotung.
- 413 Eduard Telle: Geschichte von Lunow, o. J., Abschrift von Friedrich Dermietzel 1888
- 70 Ernst Carsted: Geschichte der Stadt Lychen, Typoskript, Hohenlychen 1977 (= Arbeitsgemeinschaft für uckermärkische Kirchengeschichte Sonderband 1) 1977
- 632 Rudolf Beysen: Die Einwohner der Stadt Lychen in der Uckermark in der 1. Hälfte des 17. Jahrhunderts (alphabetisches Personenverzeichnis) 1937
- 677 Herbert Lüpnitz: Die Kirchenchronik des Dorfes Pinnow im Kreis Angermünde (Auszüge), Typoskript, Criewen 1984 (= Arbeitsgemeinschaft für uckermärkische Kirchengeschichte Sonderband XIV) 1984
- 804 Christoph Süring: Mikro-Chronicon Curiae Sabiniano-Neostadiano Primislaviana, das ist kleines Chronicon des Kirchspiels zu St. Sabinen in der Neuen-Stadt Prentzlow (Prenzlau), Manuskript, 1668 mit Nachträgen bis 1719 (Kopie aus dem Kirchenbuch von St. Sabinen) (1668–1719, um 1900)
 Enthält auch: Zeichnungen von bäuerlichen Gerätschaften, Werkzeugen, Gegenständen des täglichen Lebens, Kleidern und Möbeln. Manuskript von N.N. von der Hagen zu Schmiedeberg, um 1900.

- 46 Alfred Hinrichs: Auszüge aus der Süringschen Chronik von Prenzlau, Typoskript 1955
- Alfred Hinrichs: Orts- und Personenregister zur Süringschen Chronik von Prenzlau nach einer Abschrift von Kanzow, Typoskript
- 44 Enthält: A – Leuthinger. Bd. 1 1955
- 45 Enthält: Levin – Z. Bd. 2 1955
- 101 (Johann Samuel Seckt ?): »Kurtzer Eingang zu der Historischen Beschreibung der Churbrandenburgischen Uckermärkischen Hauptstadt Prentzlow« (Kopie eines Fragmentes) o. J.
- Alfred Hinrichs: Auszüge aus Johann Samuel Seckt, Versuch einer Geschichte der Uckermärkischen Hauptstadt Prenzlau, Prenzlau 1785–1787, Typoskript
Zur Quelle vgl. BLHA Dienstbibliothek NL Wendt 111–112.
- 47 Enthält u. a.: Porträt von Seckt (Foto). o. J.
- 19 Enthält u. a.: Bürgermeister 1235–1785 und Bürgernamen 1283–1787.
Enthält auch: Auzüge zu den Ortschaften Buchholz, Gramzow, Grenz, Pasewalk und Schönwerder. – Kunstdenkmäler im Kreis Prenzlau, 1921. Heft XIX o. J.
- 43 Alfred Hinrichs: Personenregister zu Johann Samuel Seckt, Versuch einer Geschichte der Uckermärkischen Hauptstadt Prenzlau, Prenzlau 1785–1787, Typoskript 1957
- 18 Alfred Hinrichs: Verschwundene Ortslagen im Kreis Prenzlau und Randgebiet mit Register und Quellenverzeichnis, Typoskript (Heft XVIII) 1958
- 3 Alfred Hinrichs: Quellen- und Literaturauszüge über Stadt und Kreis Prenzlau, Typoskript
Enthält u. a.: Liste erfasster Bau- und Bodendenkmäler sowie unter Naturschutz stehender Objekte. – Brandkatastrophen, auch in den Kreisen Angermünde, Pasewalk, Strasburg und Templin. – Historische Funde. – »Verschwundene« Ortsteile (Uckerhausen und Rathmannshof). – Mühlen. – Persönlichkeiten des öffentlichen Lebens. – Auszüge aus den Chroniken von Süring und Becmann, u.a. über den 30jährigen Krieg in Prenzlau. Heft III 1954–1957
- 26 Enthält u. a.: Statistisches Verzeichnis von Prenzlauer Berufsgruppen, 1876. – Auszüge aus dem Kirchenbuch der Landarmenanstalt von Prenzlau, 1860–1874. – Ortsteil Alexanderhof. – Marienkirche in Prenzlau (Ausgrabungen, Totenschilde). – Geschichtliche Entwicklung des Kreises Prenzlau. – Entstehung der Orte im Kreis. – Gewerke und Innungen. Heft XXVI 1959

- 29 Enthält u. a.: Ur- und Frühgeschichte, Bodenschätze. – Statistik bis 1960. – »Schwarzes Kloster« 1275–1894. – Streifzug durch den Nachlass von Becmann. – Landwirtschaft im 19. Jahrhundert. – Sabinenkloster in Prenzlau. – Separation in Roggow. – Dorfanlage in der Kolonisationszeit. Heft XXIX
1955
- 25 Enthält u. a.: Beenz. – Fürstenwerder. – Gramzow. – Güstow. – Klinkow. – Potzlow. – Werbelow. – Wolfshagen und Wollin. – Brandkatastrophen in den Kreisen Prenzlau, Templin und Angermünde. (Heft XXV)
1955
- Alfred Hinrichs: Kreis und Stadt Prenzlau (Alt- und Neukreis) in Zahlen vom Mittelalter bis zur Gegenwart, Typoskript
- 35 Enthält: Teil 1, Kreis Prenzlau: allgemein. 1954–1955
- 36 Enthält: Teil 1, Kreis Prenzlau: Ortschaften A – Lübbenow. 1954–1955
- 37 Enthält: Teil 2, Kreis Prenzlau: Ortschaften Lützlow – Z. 1954–1955
- 38 Enthält: Teil 3, Stadt Prenzlau: Landwirtschaft, Preise, Verkehrswesen. 1954–1955
- 39 Enthält: Teil 3, Stadt Prenzlau: Schulwesen, Militär, Berufe, Kirchen. 1954–1955
- 40 Enthält: Teil 4: Nachträge. 1954–1955
- Alfred Hinrichs: Quellen- und Literatúrauszüge zur Prenzlauer Geschichte, Typoskript
- 4 Enthält: Gedichte. – Sagen. – Denkmal bei Ellingen.– Schlächterstreik 1890. – Prenzlau im Jahre 1806. 1954–1956
- 23 Enthält u. a.: Auszüge aus der Chronik von Süring, 1252–1629. – Geschichtliche Beziehung zwischen Stralsund und Prenzlau im 30jährigen Krieg. – Einwohnerlisten der Vorstädte, 1830 und der Stadt Prenzlau, 1762 mit Namenregister. – Stiftungsnachweise aus Magistratsakten. – Kämmereirechnungen 1676/77, 1681 und 1686/87. Heft XXXIII
1958
- 24 Enthält u. a.: Einwohnerzahlen von 1618–1948. – Einwohnerstatistik einzelner Stadtviertel, 1749–1750. – Liste der Hospitaliten und Unterstützungsempfänger, 1573–1922. – Feuerkataster, . 1755. – Verzeichnis historischer Bauwerke. (Heft XXIV)
1955
- 30 Enthält u. a.: Altstädtische Baugewerksprotokolle und -rechnungen 1713–1840. – Kriessereignisse 1756–1763. – Zuckerfabrik 1890–1932. – Berufsgruppen (z.B. Ärzte, Apotheker, Zinngießer). – Magistrats-Witwenkasse, 1773–1901. Heft XXX
1960
- 31 Enthält u. a.: Niederdeutsche Gedichte von Julius Dörr. – Stollgebühren der Geistlichen, 1813. – Feuerwesen. – Militär. – Theater. – Straßen und Hausnummern, 1880. – Kämmerer C.H. Strobel (* 1876). Heft XXXIII
1961
- 32 Enthält u. a.: Meisterbuch des Kürschner- und Hutmachergewerks, 1736–1870. – Hauptbuch der Färber, 1714–1850. – Lehrlingsbuch des Fischerhandwerks, 1734–1782. – Prenzlauer Gymnasium. – Fleisch- und Bierverbrauch 1699–1885. – Unfälle 1605–1667. – Pest und Seuchen, 1577–1661.– Stiftungen. – Die Uckermark und der Kreis Prenzlau bis zum 1. Weltkrieg. – Biographie des Organisten Schlimbach (= 1760). Heft XXXIV/2
1961

- Alfred Hinrichs: Geschichtlicher Überblick über die Straßen, Gewässer und sonstigen Liegenschaften im Stadtgebiet von Prenzlau mit Register und Quellenangaben, Typoskript
- 1 Enthält v. a.: Erläuterungen von Straßennamen. Bd. 1 1954–1955
- 2 Enthält v. a.: Erläuterungen von Straßennamen. Bd. 2 1954–1955
- Alfred Hinrichs: Auszüge aus Prenzlauer Grundakten mit Angabe der Band- und Blattnummer und Lageskizzen der Grundstücke, Typoskript
- Enthält u. a.: öffentliche Gebäude. – Kirchen. – Hospitäler. – Bürgerhäuser. – Mühlen.
- 6 Heft VI (1710–1946) 1956
- 7 Heft VI (1735–1946) 1956
- 8 Heft VIII (1715–1946) 1956
- 10 (Heft X) (1715–1945) 1956
- Alfred Hinrichs: Einwohneraufstellung der Stadt Prenzlau von 1876 auf Grund der Staats- und Steuerliste (straßenweise geordnet), Typoskript
- 27 (Heft XXVII) 1958
- 28 Enthält: Namenregister. (Heft XXVIII) 1958
- Alfred Hinrichs: Prenzlauer Sterberegister auf Grund der Kirchenbücher, Zeitungen und anderer Quellen, Typoskript
- 51 Enthält: Frühzeit bis 1852. Bd. 1 1959
- 52 Enthält: 1853–1864. Bd. 2 1959
- 53 Enthält: 1865–1874. Bd. 3 1959
- 54 Enthält: Berichtigungen und Ergänzungen bis 1974. – Nachträge. – Personenregister. (Bd. 4) 1974
- 857 Album Lycei Primislavensis (Matrikel des Prenzlauer Gymnasiums) 1779–1847
- Enthält: Verzeichnis der aufgenommenen Schüler mit Datum, Name, Geburtsdatum und -ort, Beruf des Vaters, Klasse, Konfession und z.T. Abgangsdatum. – Porträt des Prenzlauer Verlegers August Mieck (1848–1904).
- 810 Stammbuch der Quartaner des Gymnasiums zu Prenzlau 1831–1859
- Enthält: z.T. eigenhändige Eintragungen mit Name, Herkunft, Alter oder Geburtstag, Versetzungsdaten und Register.

- Alfred Hinrichs: Aus dem Kulturleben der Stadt Prenzlau bis 1945, Typoskript
- 57 Enthält u. a.: Straßennamen und öffentliche Gebäude. – Kurzbiographien von Kulturschaffenden. – Denkmäler. – Druckerzeugnisse 1705–1924. – Vereine. – Stiftungen. – Schul- und Bibliothekswesen. – Chronik 1129–1850. Bd. 1 1961
- 58 Enthält: Chronik 1852–1887. Bd. 2 (1852–1887)
- 59 Enthält u. a.: Chronik 1888–1945. Bd. 3 (1888–1945)
- Prenzlauer Bürgerbuch (Kopie)
- 1269 Zur Quelle, vgl. Rep. 8 Prenzlau Nr. 96. Teil 1, S. 1–229 (1794–1827)
- 1270 Zur Quelle, vgl. Rep. 8 Prenzlau Nr. 96. Teil 1, S. 230–483 (1794–1827)
- 1271 Zur Quelle, vgl. Rep. 8 Prenzlau Nr. 97. Teil 2, S. 1–240. (1828–1880)
- 1272 Zur Quelle, vgl. Rep. 8 Prenzlau Nr. 97. Teil 2, S. 246–542 (1828–1880)
- 1243 Auswertung der Prenzlauer Bürgerbücher in Karteiform (A–Z) mit Ergänzung genealogischer Angaben aus anderen Quellen von Paul Burggraf um 1962
- 1267 Schwarz-weiß-Fotos von Kirchen (A–Z) im Kirchenkreis Prenzlau mit Übersichtskarte des Kirchenkreises vor 1987
- 674 Ludolf Parisius: Stolzenhagen und seine Einwohner 1600–1637. Eine soziologisch-genealogische Auswertung des ältesten Kirchenbuches von Stolzenhagen/Oder. Lunow 1980 (= Arbeitsgemeinschaft für uckermärkische Kirchengeschichte Sonderband IX) und Dieter Pötschke: Zur Stellung der Rolande in der Stadt- und Rechtsgeschichte, Teil 1, Criewen 1983 (= Sonderband XIII), vgl. Nr. 684, S. 17 1980–1983
- 95 Joachim Wolters: Auszüge aus den Tauf- und Traubüchern von St. Marien in Strasburg (Uckermark) 1696–1841 1964, 1975
Enthält auch: Auszüge aus dem Kirchenbuch Groß Luckow bei Strasburg 1715–1792. – Ulrich Buchholz: Die Berufsbezeichnungen in den Kirchenbüchern des Dorfes Drense in der Uckermark zwischen 1662–1901, in: Mitteilungen der Arbeitsgemeinschaft für Familiengeschichte im Kulturkreis Siemens e.V., Berlin, Nr. 49, 1964. – Kirchenbuchauszüge über die Familien Claus, Milow, Rabe, Riebe, Tavernier und Zwerg, v.a. in Strasburg.
- 428 Kirchenmatrikel Strasburg/UM (Kopie) (1543)

- 71 Visitationen im Kirchenkreis Templin in den Jahren 1543 und 1557 (Typoskript) (1543, 1557) o.J.
- 819 (Alexander v. Lyncker?:) Adressbuch für Templin von 1913 (Manuskript) 1880–1949
 Enthält: Straßenweise geordnetes Verzeichnis mit Lageskizzen. – Angabe der Hauseigentümer und Bewohner. – Nachträge über Hausbesitzer im 18. und 19. Jahrhundert. – 15 Fotos von Templin (Luftaufnahmen; Marktplatz mit Landgericht, 1880; Mühlentor und Bürgergarten; Innenansichten der Maria-Magdalenenkirche, 1931 und 1949).
- 1168 Karten von Wallmow und Umgebung 1926–1939
 Enthält: Messtischblatt Wallmow (Nr. 2650), nach 1936. – Grundstücke von Erich Wendt, Wallmow (Grundbuch Wallmow Bd. 3, Bl. 56). Handzeichnung nach den Katasterkarten, 1926. – Lageplan (2 Blatt) zur Regulierung des Schadegrabens und Entwässerung der Knöpe, Gemarkungen Wallmow und Grünberg, 1939. – Drainagekarte von Wendtshof (Kopie), o. J.
- Akte des Konsistoriums über die Pfarrstelle in Wallmow (Kopie)
- 348 Bd. 1 (1687–1841)
 349 Bd. 2 (1841–1889)
- 1169 Rezess über die Spezialsparation des Dorfes Wallmow, Kr. Prenzlau (Abschrift) (1865)
- 55 Alfred Hinrichs: Materialsammlung zur Geschichte des Dorfes Wallmow mit 2 Karten (Kopien) o. J.
 Enthält u. a.: Auszug aus der Chronik und dem Kirchenbuch, 1705–1765. – Flurkarte und -namen. – Situationsplan vom Pfarrhof.
- 1239 Materialsammlung zur Geschichte von Wallmow (1709–) 1986
 Enthält u. a.: Flur- und Dorfplan mit Angabe der Besitzverhältnisse. – R. Kieser: Zur Geschichte von Wallmow. Etwas aus dem 30jährigen Kriege, als Vincentz v. Eickstedt Herr auf Wallmow war. In: Heimatblätter für den Kreis Templin. Sonntagsbeilage zur Templiner Tageszeitung vom 3. Juni 1928 (Kopie). – Eintragungen im Wallmower Kirchenbuch über die Choleraepidemie, 1831 und den Separatistenpfarrer Ehrenström, 1843. – Lageskizze und Besitzerfolgen der 16 Bauernhöfe. – Liste der Vorwerkspächter und Dorfschulzen. – Stammfolgen Wallmower Familien. – J. Wolters: Friedhöfe in der Uckermark (Wallmow und Schmölln), Verzeichnis der Grabstellen mit biographischen Angaben. Typoskript 1972. – Abschrift des Sterberegisters der evangelischen Kirchengemeinde Wallmow 1709–1850. – Fritz Penschke: Chronik von Wallmow, 1914 (Abschrift mit Ergänzungen aus den Aufzeichnungen der Pfarrer Wagner, Baltzer und Stahr).

- 91 Quellenauszüge zur Geschichte des Dorfes Wallmow 1914–1958
 Enthält u. a.: Fritz Julius Penschke: Chronik der Kirchengemeinde Wallmow in der Uckermark von den ältesten Zeiten bis zum Ausbruche des Weltkrieges, 1914 (fragmentarisches Typoskript). – Chronik von Pfarrer Gottlob Christian Baltzer über seine Amtsjahre in Wallmow von 1841–1853. – Schulchronik. – Wallmower Flurnamen mit Karte. – Untersuchungen über die politische und ökonomische Entwicklung der Gemeinde Wallmow, 1958.
- Fritz Julius Penschke: Chronik der Kirchengemeinde Wallmow in der Uckermark von den ältesten Zeiten bis zum Ausbruche des Weltkrieges, 1914
- 559 Enthält: Teil 1: S. 1–180. 1914
 560 Enthält: Teil 2: S. 181–335. 1914
- Material für ein Ortssippenbuch von Wallmow
- 1262 Enthält: Besitzerfolgen der Höfe 1–14. – Stammfolgen Wallmower Familien A–L. – Auszüge aus dem Taufregister von Wallmow 1812–1822. (1812–1822) um 1987
 1174 Enthält: Stammfolgen M–Z. um 1987
- 1268 Karl Nagel: Das Kirchenbuch des uckermärkischen Bauerndorfes Wismar (1586–1637). Ein Beitrag zur Geschichte des märkischen Bauerntums. In: Forschungen zur Brandenburgisch-Preußischen Geschichte 47.1935, S. 122–137 (Kopie) (1935)

1.3 Familien

Uckermark-Kartei (Nr. 1), angelegt von Rudolf Beysen:
 Erfassung uckermärkischer Familien auf Grund z. T.
 heute nicht mehr vorhandener Quellen (Quellenverzeichnis
 in Nr. 1137/1 und 1176)

- 1137/1 Enthält: Familien A – B. 20. Jh.
 1137/2 Enthält: Familien C – Geri. 20. Jh.
 1137/3 Enthält: Familien Gers – Ka. 20. Jh.
 1137/4 Enthält: Familien Ke – Li. 20. Jh.
 1137/5 Enthält: Familien Lo – Pl. 20. Jh.
 1137/6 Enthält: Familien Po – Schmidt. 20. Jh.
 1137/7 Enthält: Familien Schmidtberger – U. 20. Jh.
 1137/8 Enthält: Familien V – Z. 20. Jh.
 1137/9 Enthält: Personen A–Z. – Namensträger Wendt. 20. Jh.

Uckermark-Kartei (Nr. 2), angelegt von Georg Durow:
Erfassung uckermärkischer Familien (Quellenverzeichnis
in Nr. 1140 und 1176, z.T. identisch mit Nr. 1137/1)

1140	Enthält: Familien A – Bez.	20. Jh
1141	Enthält: Familien Bi – Bur.	20. Jh.
1142	Enthält: Familien Bus – Ei.	20. Jh.
1143	Enthält: Familien Ek – Gat.	20. Jh
1144	Enthält: Familien Gau – Hai.	20. Jh
1145	Enthält: Familien Hak – J.	20. Jh
1146	Enthält: Familien K – Kro.	20. Jh
1147	Enthält: Familien Kru – Lud.	20. Jh
1148	Enthält: Familien Lü – Müller.	20. Jh
1149	Enthält: Familien Müllert – Reh.	20. Jh
1150	Enthält: Familien Rei – Soy.	20. Jh
1151	Enthält: Familien Sp – Schr.	20. Jh
1152	Enthält: Familien Schu – St.	20. Jh
1153	Enthält: Familien T – Wendt.	20. Jh
1154	Enthält: Familien Wer – Z.	20. Jh.

Ahnenreihen uckermärkischer Familien in Karteiform
(Uckermärkische Stammkartei) mit Angabe des Einsenders
bzw. Probanden

1138	Enthält: Familien A – Sch.	20. Jh.
1139	Enthält: Familien St – Z.	20. Jh.
1155	Rudolf Beysen: Sippen in der Uckermark um 1800 (»Uckermärkische Großkartei«)	20. Jh.

Sammlung von Unterlagen über uckermärkische Familien
(Stammfolgen und tafeln. – Kirchenbuchauszüge. –
Briefwechsel von Familienforschern)

1180	Enthält: Buchstabe A – F mit Stammfolgen Arndt, Bärensprung, Battré, Bandelow, Bax, Collin und Fouquet.	Bd. 1 ca. 1930–1986
1181	Enthält: Buchstabe G – L.	Bd. 2 ca. 1930–1986
1182	Enthält: Buchstabe M – R.	Bd. 3 ca. 1930–1986
1257	Enthält: Buchstabe S mit Stammfolgen Schultz (Pächterfamilie), Schwartz, Sehmsdorf, Sy und Sydow.	Bd. 4 ca. 1930–1980
1183	Enthält: Buchstabe S – Z.	Bd. 5 ca. 1930–1986
1124	Stammfolgen uckermärkischer Pächterfamilien (A – Z)	o. J.
604/1	Georg Durow: Quellenauszüge aus der Kurmärkischen Lehnkanzlei über uckermärkische Lehnschulzenfamilien Vgl. Nr. 627, S. 18	vor 1942

- 85 Verschiedene Ahnenlisten und -tafeln 1939–1967
 Enthält: Baumann. – Birkhahn. – Borchert. – Bredendick. – Durow. – Kolberg. – Kraatz. – Küster. – Picht. – Samuel. – Schütte. – Schwanebeck. – Seeger. – Stühmke. – Zilliges. – Zill.
- 84 Verschiedene Ahnenlisten und Stammfolgen 1964–1977
 Enthält: Billan (Billian). – Bredendick. – Collin. – Fiebelkorn. – Flügge. – Heese. – Al. Dr. Martin Jacob. – Jagow. – Kroesing. – Rademacher. – Stollhoff. – Voppmann.
- 105 Ahnenlisten bzw. Stammfolgen der uckermärkischen Familien Durow, Fürstenau aus Berkholz, Guiard, Kolbe, Münstermann, Otto und Saar. 1971–1977
 Enthält auch: Karen Richter: St. Marien in Wittstock, Typoskript, 1972. – Herbert Lüpnitz: Beiträge zur uckermärkischen Heimat- und Familiengeschichte, Nr. 35, 56, 57, 63 und 82.
- 1242 Schriftwechsel von Hans Wendt mit Ulrich Rühmland, Bonn, über die Genealogie der uckermärkischen Familien Bethke, Kollhoff, Kratz/Grätz und Trampe 1963–1975
- 81 Jugendlust, Arbeitsfreuden und Arbeitskämpfe, Erinnerungen aus dem Leben von Friedrich (Fritz) Aereboe (1865–1931), Typoskript um 1931
- 1194 Stammtafel der aus der Schweiz in die Uckermark zugewanderten Familie Bechly (1690–1743) o. J.
 Enthält u. a.: Besetzung des Dorfes Beenz mit vertriebenen Pfälzer Familien, 1690–1743 (Kopie eines Aktenstückes aus dem Stadtarchiv Prenzlau).
- 947 Unterlagen über die Familien Bergmann, Bechly und Koepke (1930–) 1987
 Enthält u. a.: Ernst Koepke: Stammliste des Heinrich Koepke (* um 1652) aus Hindenburg, Kr. Prenzlau, Typoskript, Bielefeld 1982. – Thomas Dietz: Ahnenliste der Christa Erika Julie Dietz geb. Krause-Bergmann, Typoskript, Berlin 1985. – Schriftwechsel Hans Wendt mit Eckhard Koch über die Familie Bechly in Prenzlau und Neubrandenburg mit Porträtfotos, darunter ein Porträt des David Bechly (1732–1808), gezeichnet von seinem Neffen Caspar David Friedrich. – Erich Wentscher: Die Schweizer Kolonien in der Mark, in: Archiv für Sippenforschung 7. 1930 (Kopie). – Franz Moser: Die große Berner Auswanderung nach Brandenburg im Jahre 1691, in: Archiv für Sippenforschung 14. 1937 (Kopie).

- 1177 Ahnenliste Margarethe Bischoff (* 1911) aus Penkun und Bagemühl 1973
 Enthält u. a.: Ahnenstämme Bischoff. – Blank. – Dannemann. – Görss (Görgers). – Haseley. – Krüger. – Marckhoff. – Mickler. – Roglitz. – Stümcke. – Wulf.
- Ahnenliste nach Stämmen von Paul Burggraf (1891–1966), Tischlermeister in Berlin
- 552 1965, 1984
- 553 Enthält: Unsere Ahnen in Prenzlau, Bd. 1 und 2, auf Grund einer gründlichen Quellenauswertung des Prenzlauer Stadt- und Kirchenarchivs. 1965
- 1159 Enthält: Kartei zur Ahnenliste (Karte des Probanden fehlt) um 1965
- 1170 Kirchenbuchauszüge zur Ahnenliste von Paul Burggraf (unvollständig) ca. 1930–1965
 Enthält: Familien Barthold. – Böhm. – Bernau/Bernow. – Blume. – Busack/Buzik. – Busse. – Dögel. – Engel. – Grothe. – Happe. – Haseloff. – Heinicke. – Heise/Heese. – Helmich. – Henckel. – Hintz. – Kasche. – Koppe. – Krone. – Lehmann. – Marcks. – Maywald. – Meissner. – Paul. – Reinicke/Renicke. – Richter. – Sauerwald. – Steffen. – Tewes. – Uhlmann.
- 1250 Auszüge aus den Bürger- und Kirchenbüchern von Prenzlau. Vorarbeiten für die Ahnenliste von Paul Burggraf um 1965
- 1241 Forschungen über die pommerschen und brandenburgischen Zweige der Schweizer Familie Dettw(e)iler 1968–1983
- 80 Ernst Braun: Genealogische Angaben über die Familien Dreyer und Parcham von 1200–1666 in Lemgo, Prenzlau, Stettin und Lübeck (Typoskript) 1964
- 1246 Ahnenlisten Adolf Hahn (* Beenz 1915) und Ehefrau Edith geb. Brunn (* Beenz 1927) mit Kirchenbuchauszügen (Kopien) 1919–1972
- 1167 Korrespondenz von Hans Wendt mit Dr. Wolfgang Sydow, Berlin, zur Familie Hufnagel aus Prenzlau 1973–1981
 Enthält u.a.: Wolfgang Sydow: Zur Stammreihe Hufnagel aus Prenzlau/UM, Berlin 1978 (Typoskript).
- 1240 Stammfolgen Lem(c)ke in der Uckermark 1971–1972

- | | | |
|------|---|-------------------------|
| 61 | Rudolf Beysen: Familienforschung Nitze und Kellermann
Enthält v. a.: Nitze aus Arneburg (Altmark). – Kellermann aus
Neustettin (Pommern) mit Kirchenbuchauszügen. – Barkow aus
Demmin (Pommern). | 1927–1935,
1961–1964 |
| 94 | Joachim Wolters: Familienbriefe Rabe, Nr. 1–7, Hamburg
1970–1978 | 1970–1978 |
| 1248 | Auszüge über die Familie Rägelin aus den Kirchenbüchern
von Milmersdorf 1671–1786 | 1971 |
| 72 | Leni Scharlau: Veröffentlichungen zur Familiengeschichte
Scharlau, Typoskripte (Kopien)
Enthält v. a.: Lebenslauf des Rittgarteners Arrendators Otto
Friedrich Scharlau. Vorfahren und Nachkommen, 1973. – Einige
uckermärkische Familien Scharlau, 1973. – Einige münster-
ländische Familien Scharlau, 1974. | 1973–1974 |
| 62 | Lebensgeschichte des Königlich Preußischen Feld-
proviant-Kommissarius Johann Gottfried Schön
(* Königsberg/Preußen 1723, † nach 1791),
Typoskript, o. J.
Enthält u. a.: Stammfolgen Schön(n) und Fiebelkorn. –
Herkunft von Marie Louise Schön geb. Wendt († 1786). | 1977–1984 |
| 1253 | Hans-Wilhelm Schwanebeck: Ahnenliste der Familie
Schwanebeck nach Stämmen, Frankfurt (Main) 1967 | 1967 |
| 1252 | Thekla Everling geb. Wolff: Aus dem Leben meiner
Großeltern Justus Ulrich (1835–1900) und Katha-
rina Hildebrand (1841–1900), Brauereibesitzer in
Pfungstadt | 1935 |

1.4 Auswanderer

- | | | |
|----|--|--------------|
| 93 | Literaturauszüge über deutsche Auswanderer nach Süd-
afrika und Amerika im 19. Jh.
Enthält: Werner Schmidt-Pretoria: Deutsche Wanderung nach
Südafrika im 19. Jh., Berlin 1955. – Wilhelm Iwan: Geschichte
der Altlutherischen Auswanderung, Ludwigsburg 1943.
Vgl. BLHA Dienstbibliothek NL Wendt 643 (Wilhelm Iwan) | (1943, 1955) |
|----|--|--------------|

- 48 Alfred Hinrichs: Quellen- und Literaturauszüge zur Auswanderung aus der Uckermark (Kopien) (1843–1943)
1954–1957
Enthält u. a.: A. Hinrichs: Auswanderungen aus dem Kreis Prenzlau und den Nachbargebieten im 19. Jh., 1954. – Wilhelm Iwan: Geschichte der Altlutherischen Auswanderung, Ludwigsburg 1943. – Wieviel betragen die Kosten einer Reise von hier nach Chicago im Staate Illinois am Michiganensee?, in: Uckermärkisches Volksblatt vom 12. April 1843.
- 113 Die Biene auf dem Missions-Felde, hrsg. von Johann Goßner, Berlin 1835–1849 (unvollständige Kopie) (1835–1849)
Enthält auch: Eigenhändiger Lebenslauf (Kopie) von Johann Leopold Zillmann (* Neumark 1812).
- Forschungskorrespondenz zu uckermärkischen Auswandererfamilien nach Übersee, vor allem nach Australien
- 1196 Buchstabe A – L 1979–1987
Enthält u. a.: Hans Wendt: Der australische Zweig der uckermärkischen Wendt's, 1984.
- 1197 Buchstabe M – Z 1974–1987
- 1228 Ahnen- und Nachfahrenlisten der aus Wallmow/Uckermark nach Neu Wallmow/USA ausgewanderten Altlutheraner (1879) 1977
Enthält u. a.: Tagebuchnotizen einer Reise von Neu Wallmow nach Wallmow, 1879 (Kopie).
- 852 Veröffentlichungen über uckermärkische Auswanderer-Gemeinden in den USA (Kopien) (um 1900)
1953, 1976
Enthält: (Friedrich Wilhelm Wendt: ?) Chronik der lutherischen St. Petri-Gemeinde in Neu Wallmow (Walmore), Niagara County, USA mit Mitgliederverzeichnis, Manuskript (Kopie), um 1900. – Dedication Christian Day School Building and Parish Hall, St. Peters Evangelical Lutheran Church, Walmore Road, Sandborn, New York, 1953 (Festschrift zur Geschichte der St. Petri-Schule in Walmore) mit deutscher Übersetzung. – 100 Years of Grace, St. James Evangelical Lutheran Church, Bergholz/New York, 1976 (Festschrift zur Geschichte der St. Jakob Gemeinde in Bergholz/New York).
- 946 Veröffentlichungen über uckermärkische Auswanderer-Gemeinden, vor allem in den USA 1974–1981
Enthält u.a.: Clifford Neal Smith: Nineteenth-Century Emigration of »Old Lutherans« from Eastern Germany (mainly Pomerania and Lower Silesia) to Australia, Canada and the United States, Mc Neal, Arizona 1980. – Der Brief, Newsletter of the Historical Society of North German Settlements in Western New York (z.T. mit deutscher Übersetzung), 1979, 1981.

- 952 Die Siedler des Effingham County, Illinois/USA und ihre Nachkommen (1880) o.J.
 Enthält u. a.: Hans Wendt: Stammfolgen der Siedler um 1880, o.J. – Volkszensus Effingham County, 1880 (Kopie). – Kurzbiographien von Friedrich Wilhelm Wendt (* 1853), Getreidehändler in St. Francis, Effingham County (Kopien). – Karte der USA, Eastern States.
- 1162 Korrespondenz mit Dr. Michael Schulz, USA, über dessen uckermärkische Vorfahren (Familien Schulz und Miers aus Plöwen, Darre, Hoffmeister und Winkel aus Gramzow, Sy aus Bergholz) (1920) 1978–1986
 Enthält u. a.: Ahnenliste Schulz. – Auswanderung uckermärkischer Familien nach Bergholz und Walmore (Neu Wallmow), Bundesstaat New York/USA im 19. Jahrhundert. – Chronik der von uckermärkischen Glaubensflüchtlingen 1843 gegründeten ev.-lutherischen Gemeinde (Altlutheraner) von Neu Wallmow (Abschrift), 1920.
- 120 Herbert Lüpnitz: Die Familie König – Vorfahren und Heimatorte einer nach Amerika ausgewanderten Familie aus der Uckermark (= Beiträge zur uckermärkischen Heimatgeschichte 98), Typoskript 1982

1.5 Hugenotten

- 555 Literatur und Quellenauszüge über Hugenotten (1893, 1934–)1993
 Enthält u. a.: Johann Oqueka: Hugenottische Einwanderer in Prenzlau, 1687–1700, Berlin 1986. – Die französischen Kolonien in Schwedt und Vierraden, ein Bericht des Pastors Chodowiecky aus dem Jahre 1797. Kommentierte Übersetzung von Botho Milleville, Hohenfelde 1979. – Übersicht über den Bestand der Kirchenbücher und kirchlichen Archivalien im französisch-reformierten Kirchenkreis Berlin-Brandenburg, 1969. – E. Devaranne: Die französisch-reformierten Gemeinden zu Groß- und Klein-Ziethen, in: Geschichtsblätter der Deutschen Hugenotten-Vereins, Heft 2, 1893 (Kopie). – Erich Collier: Die reformierten Familien in Schwedt, in: Schwedter Heimatblätter, Beilage zum Schwedter Tageblatt Nr. 23, 1934 (Kopie).
- 556 Literatur und Quellenauszüge über Hugenotten (Kopien) (1894) o.J.
 Enthält u. a.: Hugenotten in der Pfalz (Fragment). – Cuno: Geschichte der wallonisch-reformierten Gemeinde zu Frankenthal und Tollin: Die wallonisch-französische Colonie in Mannheim in: Geschichtsblätter des Deutschen Hugenotten-Vereins, Heft 3-4, Magdeburg 1894. – Martin de Frenne: Die protestantische Reformation in Guines im 16. und 17. Jahrhundert und Wilhelm Beuleke: Das Kirchenbuch von Guines.

- 129 Extrait du Registre des baptêmes, mariages et mortuaires de l'église prétendue réformée du temple de Guines [bei Calais], 1668–1685, in: The publications of the Huguenot Society of London, Bd. 3, 1891 (Kopie) (1891)
- 130 Extrait du Registre des baptêmes, mariages et mortuaires de l'église prétendue réformée du temple de Guines [bei Calais], 1668–1685, in: The publications of the Huguenot Society of London, Bd. 3, 1891 (Kopie) (1891)
- 519 Johanna Oqueka: Nach Dänemark ausgewanderte Hugenotten aus der Uckermark im Jahre 1720 (Stammfolgen A – Z) 1982
- 520 Stammfolgen von Hugenotten-Familien 1972–1978
 Enthält: Rolf Köhler: Stammfolge Kahro (Karow, Carow), 1972. – Johanna Oqueka: Stammfolgen de la Barré, o.J.; Desombré, 1977 und gemeinsam mit Hans Wendt: Sauvage, 1978. – Johanna Oqueka: David Gilly, ein Wegbereiter des Klassizismus, o.J. – Erich Weber: Stammfolge Guiard, o.J. - Stammfolgen Beccu, Fouqué, Guiard und Roquette.
- 99 Johann Oqueka: Hugenottenfamilien der Uckermark 1976–1977
 Enthält u. a.: Aufstellung der Hugenottenfamilie Rollin in der Uckermark, Typoskript 1977. – Hugenottenfamilien der französisch-reformierten Kirchengemeinden Battin und Bergholz, Typoskript (1976). – Die ersten Hugenotten-Colonisten in Battin, Bagemühl, Brüssow, Drense, Grenz, Schmölln, Wallmow und Woddow, Typoskript o.J.
- 525 Johann Oqueka und Hans Wendt: Bettac-Hugenotten in der Uckermark, Typoskript, 1986 1986
- 554 Johann Oqueka und Hans Wendt: Stammfolgen der uckermärkischen Hugenottenfamilien Charlet, Lienard und Pringal (1933) 1982–1983
 Enthält auch: Hans du Vinage: Die du Vinage, Duvinage, Duvenage 1331–1933, Stargard 1933 (Auszug).
- 524 Johann Oqueka und Hans Wendt: Stammfolgen der Hugenottensippe Devantier in der Uckermark und in Dänemark, Typoskript, Berlin 1985 1985
- 1113 Johanna Oqueka und Hans Wendt: Stammtafeln der Desjardin-(Dujardin-)Hugenotten in der Uckermark, Typoskript 1987 1981–1987
 Enthält auch: Heinz Schmandra: Die Hugenotten im Bereich des Amtes Löcknitz, Prenzlau 1981. – Stammfolge William.

- 942 Johann Oqueka und Hans Wendt: Stammtafeln der uckermärkischen Gomberts, Typoskript, Berlin 1976 1976
- 943 Johann Oqueka und Hans Wendt: Stammtafeln von den Gombert-Hugenotten, Zweitfassung, Typoskript, Berlin 1981 1981
- 523 Johann Oqueka und Hans Wendt: Stammtafeln von den Gombert-Hugenotten, Zweitfassung, Berlin 1981 (Kopie) (1981)
- 944 Hans Wendt: Stammfolge der Familie Liénard, Typoskript o. J. (1893) o. J.
 Enthält auch: E. Devaranne: Die französisch-reformierten Gemeinden zu Groß- und Klein-Ziethen in der Mark Brandenburg, in: Geschichtsblätter des Deutschen Huguenottenvereins 2.1893, S. 1–15 (Kopie).
- 522 Johann Oqueka und Hans Wendt: Stammtafeln der Huguenottenfamilie Sy in der Uckermark, Typoskript, Berlin 1977 1977
- 941 Johanna Oqueka und Hans Wendt: Stammtafeln der Familie Sy aus der Uckermark mit Zeichnungen von Renate Lachmann, Typoskript, Berlin 1978. 1978–1983
 Enthält auch: Schriftverkehr zur Familie Sy. – Farbzeichnung des Familienwappens.
- 1251 Glenna See Hill: New Information on the See and de Vaux Families. In: The New York Genealogical and Biographical Record 1979–1983 (Kopie) 1979–1983
- 941/1 Eleanor M. Hall: The See Family as I see it. Published by the McAllister Family Organization, Salt Lake City, Utah, 1984 1984
- 98 Johanna Oqueka: Familienzusammenstellungen der Réfugiés und ihrer Kinder aus dem französisch-reformierten Kirchenbuch von Schwedt/Oder 1688–1830, Typoskript, o. J., und Die deutsch-reformierten Familien der Markgrafschaft Schwedt 1700–1830, Typoskript, 1977 o. J., 1977
 Enthält auch: Herbert Lüpnitz: Die Geschichte der französisch-reformierten Kirche in Schwedt/Oder, Typoskript, Criewen 1977.

2 Kopien und Auswertungen evangelischer Kirchenbücher

2.1 Brandenburg, insbesondere Uckermark

2.1.1 Allgemeines

- 1247 Karl Themel: Übersicht über die Bestände der Pfarr- und Kirchenarchive in den Kirchenkreisen des früheren Landes Brandenburg (mit Ausnahme der zu den Großberliner Sprengeln - Generalsuperintendenturen – gehörenden Kirchenkreise), Umdruck 1955–1969
- Uckermärkische Heiratsregister: Chronologische Erfassung der Brautpaare in den evangelischen Kirchenbüchern der Uckermark und angrenzender Gebiete 1633–1926
- 958 Enthält: Bagemühl 1700–1774, 1809–1814. – Battin 1700–1805. – Bertikow 1688–1800. – Blindow 1633–1669, 1763–1840. – Brüssow 1672–1766, 1796–1822. – Carmzow, Cremzow und Klockow 1695–1785. – Carmzow 1787–1862. – Cremzow 1787–1849. – Damme 1740–1884. – Dauer 1683–1846. – Drense 1661–1800. – Eickstedt 1740–1926. – Fahrenwalde 1730–1825. – Falkenwalde 1675–1788, 1837–1875. – Fürstenwerder 1794–1796. – Greiffenberg 1730–1752. – Grenz 1662–1799. – Grimme 1730–1834. – Grünberg 1710–1809. – Grünow 1651–1800. – Kleptow 1822–1874. – Klockow 1786–1840. – Malchow 1849–1874. – Nieden, Göritz und Malchow 1689–1801. – Nieden 1862–1873. – Plöwen 1678–1700, 1808–1845. – Schmölln 1757–1809. – Schwaneberg 1832–1913. – Seelübbe 1690–1800. – Trampe 1715–1925. – Wallmow (alphabetisch geordnet!) 1708–1902. – Weselitz 1755–1800. – Woddow 1653–1773. – Wollin 1741–1902. – Ziemkendorf 1740–1881. Bd. 1 (1633–1926) o. J.
- 959 Enthält: Bandelow 1736–1798. – Berkholz, Kr. Angermünde 1719–1864. – Fürstenwerder 1740–1799. – Gramzow 1714–1804. – frz.-ref. Gramzow 1803–1830. – Heinersdorf 1638–1889. – Herzsprung 1696–1781. – Hildebrandshagen 1741–1801. – frz.-ref. Braunsberg und Kagar 1687–1758. – Kraatz 1740–1803. – Kummerow, Kr. Randow 1703–1863 und Jamickow, Kr. Randow 1703–1835. – Passow 1658–1901. – Schönemark, Kr. Prenzlau 1724–1856. – Schönwerder 1737–1798. – Stendell 1810–1856. Bd. 2 (1638–1901) o. J.
- 960 Enthält: Falkenhagen 1678–1833. – Holzendorf 1682–1862. – Polßen 1725–1858. – frz.-ref. Potzlow 1701–1917 und Bestattungen 1701–1917. – Rittgarten 1707–1940. – Schmiedeberg 1728–1804. – dt.-ref. Sternhagen mit Röpersdorf und Zollchow 1760–1800. – Zernikow 1767–1871. Enthält auch: Auszüge aus dem ev.-luth Kirchenbuch von Brüssow: Taufen und Bestattungen 1849–1944. – Trauungen 1849–1941. Bd. 3 (1678–1944) o. J.

2.1.2 Lutherische und unierte Gemeinden

291	Alt Künkendorf, Kr. Angermünde mit Wolletz und Glambeck: Gesamtkirchenbuch (Kopie)	(1736–1800)
292	Alt Künkendorf, Kr. Angermünde mit Klein Ziethen: Taufen (Kopie)	(1801–1868)
293	Alt Künkendorf, Kr. Angermünde mit Klein Ziethen: Trauungen und Bestattungen (Kopie)	(1801–1868)
295	Angermünde, St. Marien: Taufen und Trauungen (Kopie)	(1574–1661)
296	Angermünde, St. Marien: Bestattungen (Kopie)	(1574–1660)
298	Angermünde, St. Marien: Taufen (Kopie)	(1662–1707)
297	Angermünde, St. Marien: Taufen (Kopie)	(1707–1726)
299	Angermünde, St. Marien: Taufen (Kopie)	(1726–1742)
301	Angermünde, St. Marien: Taufen (Kopie)	(1743–1759)
300	Angermünde, St. Marien: Trauungen und Bestattungen (Kopie)	(1662–1742)
302	Angermünde, St. Marien: Gesamtkirchenbuch (Kopie) Enthält: Taufen 1759–1768. – Trauungen 1743–1768. – Bestattungen 1743–1761 (unvollständig).	(1743–1768)
303	Angermünde, St. Marien: Taufen (Kopie)	(1783–1796)
304	Angermünde, St. Marien: Taufen und Trauungen (Kopie) Enthält: Taufen 1796–1804. – Trauungen 1783–1804.	(1796–1804)
305	Angermünde, St. Marien: Bestattungen (Kopie) Enthält auch: Eintragungen von Militärangehörigen, 1783–1800.	(1783–1804)
201	Bagemühl und Woddow, Kr. Prenzlau: Gesamtkirchenbuch (Kopie) Enthält: Bagemühl 1666–1699 und Woddow 1652–1699.	(1652–1699)
202	Bagemühl, Kr. Prenzlau: Gesamtkirchenbuch (Kopie)	(1700–1774)

- 537 Bagemühl, Kr. Prenzlau: Auswertung der Kirchenbücher von Hans Wendt (Familien A – Z) (1666–1700) o. J.
- 270 Bandelow und Schönwerder, Kr. Prenzlau: Taufbuch (Kopie) (1668–1735)
Enthält: Bandelow 1677–1735. – Schönwerder 1668–1735.
- 272 Bandelow, Kr. Prenzlau: Gesamtkirchenbuch (Kopie) (1736–1798)
- 1172 Bandelow und Schönwerder, Kr. Prenzlau: Auswertung des ältesten Taufbuches von Bandelow und Schönwerder, Kr. Prenzlau 1668–1735 in Form von Stammfolgen (unvollständig) durch Martin Jacob (1667–1897) 1955–1960
Enthält auch: Biographische Forschungen zu den Gemeindepfarrern. – Auszüge aus einem Aktenstück über die Pfarrstelle zu Schönwerder, 1667–1897, im Konsistorialarchiv.
- 541 Bandelow und Schönwerder, Kr. Prenzlau: Kirchenbuchauswertung von Hans Wendt (Familien A – Z) (1668–1736) o. J.
- 203 Battin, Kr. Prenzlau: Gesamtkirchenbuch (Kopie) (1700–1774)
- 204 Battin, Kr. Prenzlau: Gesamtkirchenbuch (Kopie) (1775–1809)
- 539 Baumgarten, Kr. Prenzlau: Kirchenbuchauswertung von Hans Wendt (Familien A – Z) (1675–1763) o. J.
- 1119 Bechlin und Darritz, Kr. Ruppín: Gesamtkirchenbuch (Kopie) (1689–1735)
Enthält: Für Darritz nur 1709–1735.
- 1118 Bechlin und Darritz, Kr. Ruppín: Gesamtkirchenbuch (Kopie) (1726–1765)
Enthält: Taufen 1735–1765. – Trauungen 1726–1765. – Bestattungen 1734–1765.
- 507 Bergholz, Kr. Prenzlau: Kirchenbuchauswertung von Hans Wendt (Familien A – Z) (ca. 1700–1845) 1976
- 315 Berkholz, Kr. Angermünde: Gesamtkirchenbuch (Kopie) (1719–1808)
- 248 Bertikow, Kr. Angermünde mit Weselitz und Seelübbe: Gesamtkirchenbuch (Kopie) (1689–1753)
- 249 Bertikow, Kr. Angermünde mit Weselitz und Seelübbe: Gesamtkirchenbuch (Kopie) (1753–1800)

309	Biesenbrow, Kr. Angermünde: Taufen (Kopie)	(1647–1726)
375	Biesenbrow, Kr. Angermünde: Taufen (Kopie)	(1765–1857)
399	Blankenburg, Kr. Angermünde mit Warnitz und Melzow: Taufen (Kopie)	(1774–1813)
400	Blankenburg, Kr. Angermünde mit Warnitz und Melzow: Gesamtkirchenbuch (Kopie) Enthält: Taufen 1814–1823. – Trauungen und Bestattungen 1774–1823.	(1774–1823)
414	Blankensee, Kr. Templin: Gesamtkirchenbuch (Kopie)	(1745–1804)
207	Blindow, Kr. Prenzlau: Gesamtkirchenbuch (Kopie) Enthält: Gesamtkirchenbuch 1763–1840. – Kirchenmatrikel von Blindow 1721 und 1741 sowie von Dauer, 1716 und 1734.	(1716–1840)
429	Boitzenburg, Kr. Templin: Gesamtkirchenbuch (Kopie) Enthält: Lücke 1697–1710.	(1645–1727)
430	Boitzenburg, Kr. Templin: Taufen und Trauungen (Kopie) Enthält: Taufen 1727–1749 und Trauungen 1727–1766.	(1727–1766)
431	Boitzenburg, Kr. Templin: Taufen und Bestattungen (Kopie) Enthält: Taufen 1749–1766. – Bestattungen 1727–1766.	(1727–1766)
456	Boitzenburg, Kr. Templin: Taufen (Kopie)	(1766–1797)
434	Boitzenburg, Kr. Templin: Taufen (Kopie)	(1797–1809)
435	Boitzenburg, Kr. Templin: Taufen (Kopie)	(1810–1817)
432	Boitzenburg, Kr. Templin: Trauungen (Kopie)	(1766–1817)
433	Boitzenburg, Kr. Templin: Aufgebote (Kopie)	(1807–1826)
437	Boitzenburg, Kr. Templin: Bestattungen (Kopie)	(1766–1812)
436	Boitzenburg, Kr. Templin: Bestattungen (Kopie)	(1813–1827)
360	Briest, Kr. Angermünde: Gesamtkirchenbuch (Kopie)	(1646–1721)
361	Briest, Kr. Angermünde: Gesamtkirchenbuch (Kopie)	(1720–1765)

- 365 Brodowin, Kr. Angermünde mit Groß Ziethen und Serwest: Gesamtkirchenbuch (Kopie) (1690–1744)
Enthält: Taufen 1690–1721. – Trauungen und Bestattungen 1700–1744.
- 366 Brodowin, Kr. Angermünde mit Groß Ziethen und Serwest: Taufen (Kopie) (1722–1754)
- 367 Brodowin, Kr. Angermünde mit Groß Ziethen und Serwest: Gesamtkirchenbuch (Kopie) (1745–1803)
Enthält: Taufen 1753–1776 und alphabetisches Taufregister 1777–1803. – Trauungen und Bestattungen 1745–1775/76.
- 459 Bruchhagen, Kr. Angermünde: Gesamtkirchenbuch (Kopie) (1730–1811)
- 472 Brüsenwalde, Kr. Templin: Gesamtkirchenbuch (Kopie) (1709–1911)
- 209 Brüssow, Kr. Prenzlau mit Menkin und Wolschow: Gesamtkirchenbuch (Kopie) (1672–1725)
- 210 Brüssow, Kr. Prenzlau mit Menkin und Wolschow: Gesamtkirchenbuch (Kopie) (1726–1743)
- 211 Brüssow, Kr. Prenzlau mit Menkin und Wolschow: Gesamtkirchenbuch (Kopie) (1744–1766)
Enthält: Taufen und Trauungen 1744–1766. – Bestattungen 1744–1759.
- 544 Brüssow, Kr. Prenzlau mit Menkin und Wollschow: Abschrift des Gesamtkirchenbuches von Hans Wendt und Harri Deutschland, Typoskript (1672–1725)
o. J.
- 546 Brüssow, Kr. Prenzlau mit Menkin und Wollschow: Abschrift des Taufbuches von Hans Wendt und Harri Deutschland (Kopie) (1672–1740)
o. J.
- 545 Brüssow, Kr. Prenzlau mit Menkin und Wollschow: Abschrift des Taufbuches von Hans Wendt und Harri Deutschland (Kopie) (1740–1766)
o. J.
- 535 Brüssow, Kr. Prenzlau mit Menkin und Wollschow: Kirchenbuchauswertung von Hans Wendt (Familien A – K) (1672–1725)
o. J.
- 536 Brüssow, Kr. Prenzlau mit Menkin und Wollschow: Kirchenbuchauswertung von Hans Wendt (Familien L – Z) (1672–1725)
o. J.

- 212 Carmzow, Kr. Prenzlau mit Cremzow, Klockow und
Trampe: Gesamtkirchenbuch (Kopie) (1695–1785)
Enthält: Taufen 1695–1745, für Trampe 1718–1720. –
Trauungen und Bestattungen 1695–1785.
- 213 Carmzow, Kr. Prenzlau mit Cremzow und Klockow:
Gesamtkirchenbuch (Kopie) (1745–1785)
Enthält nur: Taufen 1745–1785.
- 214 Carmzow, Kr. Prenzlau: Taufen (Kopie) (1786–1833)
- 215 Carmzow, Kr. Prenzlau: Gesamtkirchenbuch (Kopie) (1834–1862)
- 364 Chorin-Amt, Kr. Angermünde: Gesamtkirchenbuch (Kopie) (1656–1744)
Enthält: Taufen 1656–1723. – Trauungen 1677–1744 und
Bestattungen 1678–1744.
- 216 Cremzow, Kr. Prenzlau: Gesamtkirchenbuch (Kopie) (1786–1849)
- 311 Criewen, Kr. Angermünde mit Flemsdorf und Zützen:
Gesamtkirchenbuch (Kopie) (1714–1764)
- 312 Criewen, Kr. Angermünde mit Flemsdorf und Zützen:
Gesamtkirchenbuch (Kopie) (1765–1782)
- 224 Damme, Kr. Prenzlau: Gesamtkirchenbuch (Kopie) (1740–1840)
- 225 Damme, Kr. Prenzlau: Gesamtkirchenbuch (Kopie des
Duplikates) (1836–1884)
- 463 Dargersdorf, Kr. Templin: Gesamtkirchenbuch (Kopie) (1699–1768)
- 1117 Darritz, Kr. Ruppın: Gesamtkirchenbuch (Kopie) (1764–1804)
Enthält: Taufen 1764–1774, 1781–1804. – Trauungen 1764–1802.
– Bestattungen 1764–1803.
- 206 Dauer, Kr. Prenzlau mit Blindow: Gesamtkirchenbuch mit
fragmentarischen Eintragungen für den Zeitraum
1633–1683 (Kopie) (1633–1769)
- 208 Dauer, Kr. Prenzlau: Gesamtkirchenbuch 1770–1846 (1543,
(Kopie) 1770–1846)
Enthält auch: Kirchenvisitation von Blindow, 1543 (Abschrift).
- 281 Dedelow, Kr. Prenzlau: Gesamtkirchenbuch (Kopie) (1678–1769)

- | | | |
|------|--|-------------|
| 282 | Dedelow, Kr. Prenzlau: Gesamtkirchenbuch (Kopie) | (1770–1836) |
| 1166 | Dossow, Kr. Ostprignitz: Gesamtkirchenbuch mit alphabetischem Register (Kopie) | (1751–1804) |
| 250 | Drense, Kr. Prenzlau: Gesamtkirchenbuch (Kopie) | (1661–1746) |
| 251 | Drense, Kr. Prenzlau: Gesamtkirchenbuch (Kopie) | (1747–1800) |
| 239 | Eickstädt, Kr. Prenzlau: Gesamtkirchenbuch (Kopie) | (1740–1834) |
| 238 | Eickstädt, Kr. Prenzlau: Taufbuch (Kopie) | (1834–1924) |
| 240 | Eickstädt, Kr. Prenzlau: Trauungen und Bestattungen (Kopie) | (1835–1926) |
| 218 | Fahrenwalde, Kr. Prenzlau: Gesamtkirchenbuch mit alphabetischem Taufregister (Kopie) | (1729–1794) |
| 219 | Fahrenwalde, Kr. Prenzlau: Gesamtkirchenbuch mit alphabetischem Register (Kopie) | (1794–1826) |
| 278 | Falkenhagen, Kr. Prenzlau: Gesamtkirchenbuch (Kopie) | (1678–1769) |
| 280 | Falkenhagen, Kr. Prenzlau: Gesamtkirchenbuch (Kopie) | (1770–1804) |
| 279 | Falkenhagen, Kr. Prenzlau: Gesamtkirchenbuch (Kopie) | (1764–1836) |
| 222 | Falkenwalde und Schwaneberg, Kr. Prenzlau:
Gesamtkirchenbuch (Kopie)
Enthält: Taufen 1675–1789. – Trauungen 1675–1788. – Bestattungen 1709–1789. | (1675–1789) |
| 223 | Falkenwalde, Kr. Prenzlau: Gesamtkirchenbuch (Kopie) | (1837–1875) |
| 321 | Felchow, Kr. Angermünde: Gesamtkirchenbuch (Kopie)
Enthält: Taufen und Bestattungen 1683–1803. – Trauungen 1683–1804. | (1683–1804) |
| 419 | Fergitz, Kr. Templin mit Friedenfelde, Pinnow und (Alt) Temmen: Gesamtkirchenbuch (Kopie)
Enthält: Fergitz: 1689–1787. – Pinnow und Friedenfeld 1758–1763. – (Alt) Temmen: 1690–1709. | (1689–1787) |
| 441 | Fergitz, Kr. Templin: Taufen (Kopie) | (1801–1870) |

442	Fergitz, Kr. Templin: Trauungen und Bestattungen (Kopie)	(1801–1870)
420	Flieth, Kr. Templin mit Fergitz und Pinnow: Gesamtkirchenbuch (Kopie) Enthält: Eintragungen für Fergitz und Pinnow nur 1689–1710.	(1689–1710, 1724–1770)
424	Flieth, Kr. Templin: Taufen mit alphabetischem Register (Kopie)	(1782–1825)
423	Flieth, Kr. Templin: Trauungen und Bestattungen mit alphabetischem Register (Kopie)	(1782–1825)
425	Flieth, Kr. Templin mit Vossberg: Taufen und Trauungen (Kopie) Enthält: Taufen 1827–1851. – Trauungen 1827–1874 mit alphabetischem Register.	(1827–1874)
426	Flieth, Kr. Templin mit Vossberg: Taufen mit alphabetischem Register (Kopie)	(1852–1874)
427	Flieth, Kr. Templin mit Vossberg: Bestattungen mit alphabetischem Register (Kopie)	(1826–1874)
346	Frauenhagen, Kr. Angermünde: Gesamtkirchenbuch (Kopie)	(1706–1803)
418	Friedenfelde, Kr. Templin: Taufen (Kopie)	(1794–1834)
422	Friedenfelde, Kr. Templin: Trauungen und Bestattungen (Kopie)	(1794–1834)
247	Fürstenwerder, Kr. Prenzlau: Gesamtkirchenbuch (Kopie) Enthält: Taufen 1734–1768. Trauungen und Bestattungen 1740–1768.	(1734–1768)
246	Fürstenwerder, Kr. Prenzlau: Gesamtkirchenbuch (Kopie)	(1768–1793)
243	Fürstenwerder, Kr. Prenzlau: Taufen (Kopie)	(1794–1836)
245	Fürstenwerder, Kr. Prenzlau: Taufen (Kopie)	(1837–1849)
244	Fürstenwerder, Kr. Prenzlau: Trauungen und Bestattungen (Kopie)	(1794–1849)
341	Gellmersdorf, Kr. Angermünde: Gesamtkirchenbuch (Kopie)	(1713–1796)

439	Gerswalde, Kr. Templin: Gesamtkirchenbuch (Kopie)	(1704–1755)
455	Gerswalde, Kr. Templin: Gesamtkirchenbuch (Kopie)	(1755–1794)
226	Göritz, Kr. Prenzlau mit Malchow und Nieden: Gesamtkirchenbuch (Kopie) Enthält: Taufen 1641–1710. – Trauungen und Bestattungen 1689–1801.	(1641–1801)
227	Göritz, Kr. Prenzlau mit Malchow und Nieden: Taufen (Kopie)	(1710–1801)
466	Gollin, Kr. Templin: Gesamtkirchenbuch (Kopie)	(1698–1768)
510	Gollin, Kr. Templin: Kirchenbuchauswertung von Hans Wendt (Familien A – Z)	(1698–1768) 1976
1109/1	Gottberg, Kr. Ruppın: (Kopie) Enthält: Taufen 1588–1594, 1766–1804. – Trauungen 1588–1594, 1766–1800. – Bestattungen 1588–1594.	(1588–1594, 1766–1804)
1109/2	Gottberg, Kr. Ruppın: Gesamtkirchenbuch (Kopie) Enthält: Taufen 1805–1815. – Trauungen 1804–1813. – Bestat- tungen 1766–1814.	(1766–1815)
389	Gramzow, Kr. Angermünde: Taufen (Kopie)	(1714–1762)
390	Gramzow, Kr. Angermünde: Taufen (Kopie)	(1763–1782)
391	Gramzow, Kr. Angermünde: Taufen (Kopie)	(1782–1804)
392	Gramzow, Kr. Angermünde: Trauungen und Bestattungen (Kopie)	(1714–1804)
376	Greiffenberg, Kr. Angermünde: Gesamtkirchenbuch (Kopie)	(1730–1769)
377	Greiffenberg, Kr. Angermünde: Gesamtkirchenbuch (Kopie)	(1768–1792)
378	Greiffenberg, Kr. Angermünde: Gesamtkirchenbuch (Kopie)	(1792–1811)
379	Greiffenberg, Kr. Angermünde: Gesamtkirchenbuch (Kopie)	(1812–1822)
380	Greiffenberg, Kr. Angermünde mit Günterberg und Peetzıg: Duplikat des Gesamtkirchenbuches (Kopie) Enthält: Taufen und Trauungen 1794–1802. – Bestattungen 1794–1809.	(1794–1802)

252	Grenz, Kr. Prenzlau: Gesamtkirchenbuch (Kopie)	(1747–1800)
220	Grimme, Kr. Prenzlau: Gesamtkirchenbuch mit alphabetischem Taufregister (Kopie)	(1729–1794)
221	Grimme, Kr. Prenzlau: Gesamtkirchenbuch (Kopie) Enthält: Taufen 1794–1834 mit alphabetischem Register und Taufen außerehelicher Kinder 1824–1862. – Trauungen und Bestattungen 1794–1834.	(1794–1862)
415	Groß Fredenwalde, Kr. Templin: Gesamtkirchenbuch mit alphabetischem Register (Kopie)	(1724–1754)
416	Groß Fredenwalde, Kr. Templin: Gesamtkirchenbuch mit alphabetischem Register (Kopie)	(1755–1796)
453	Groß Fredenwalde, Kr. Templin mit Alt Temmen, Klein Fredenwalde und Wilmin: Gesamtkirchenbuch (Kopie)	(1797–1814)
447	Groß Fredenwalde, Kr. Templin: Trauungen und Bestattungen (Kopie)	(1815–1845)
454	Groß Fredenwalde, Kr. Templin: mit Alt Temmen, Klein Fredenwalde und Wilmin: Gesamtkirchenbuch (Kopie)	(1815–1845)
501	Groß Schönebeck, Kr. Niederbarnim: Kirchenbuchauswertung von Hans Wendt, Karl Otto und Johann Oqueka (Familien A – L), Typoskript	um 1979
502	Groß Schönebeck, Kr. Niederbarnim: Kirchenbuchauswertung von Hans Wendt, Karl Otto und Johann Oqueka (Familien M – Z), Typoskript	um 1979
233	Grünberg, Kr. Prenzlau: Gesamtkirchenbuch (Kopie) Enthält: Taufen 1714–1809. – Trauungen und Bestattungen 1710–1809.	(1710–1809)
822	Grüneberg und Dürren-Selchow, Kr. Königsberg/Neumark: Auswertung des Gesamtkirchenbuches (Familien A – Z) von Kurt Otto (?), Kopie eines Typoskriptes	(1656–1800) o. J.
253	Grünow, Kr. Prenzlau: Gesamtkirchenbuch (Kopie)	(1650–1746)
254	Grünow, Kr. Prenzlau: Gesamtkirchenbuch (Kopie) (Verkehrt) Grünow, siehe Nr. 328–330, S. 60	(1747–1800)

- 383 Günterberg, Kr. Angermünde: Gesamtkirchenbuch (Kopie) (1730–1792)
- 384 Günterberg, Kr. Angermünde: Gesamtkirchenbuch (Kopie) (1792–1828)
- 465 Hammelspring, Kr. Templin: Gesamtkirchenbuch (Kopie) (1699–1842)
Enthält: Gesamtkirchenbuch 1699–1762 und alphabetisches Register zum Tauf- und Totenbuch 1762–1842.
- 411 Haßleben, Kr. Templin: Gesamtkirchenbuch (Kopie) (1709–1789)
- 313 Heinersdorf, Kr. Angermünde: Gesamtkirchenbuch (Kopie) (1684–1808)
Enthält: Taufen 1684–1719. – Trauungen 1684–1808. – Bestattungen 1684–1719, 1732–1780.
- 314 Heinersdorf, Kr. Angermünde: Taufbuch (Kopie) (1719–1808)
- 485 Herzfelde, Kr. Templin: Gesamtkirchenbuch (Kopie) (1700–1767)
- 372 Herzsprung, Kr. Angermünde mit Schmargendorf und Senftenhütte: Gesamtkirchenbuch (Kopie) (1680–1781)
Enthält: Taufen 1680–1746. – Trauungen 1694 (?)–1781.
- 371 Herzsprung, Kr. Angermünde mit Schmargendorf und Senftenhütte: Tauf- und Totenbuch (Kopie) (1680–1781)
Enthält: Taufen 1747–1781. – Bestattungen 1694–1781. Alphabetisches Register zum Gesamtkirchenbuch 1680–1781.
- 373 Herzsprung, Kr. Angermünde mit Schmargendorf und Senftenhütte: Taufbuch (Kopie) (1781–1838)
- 374 Herzsprung, Kr. Angermünde mit Schmargendorf und Senftenhütte: Trau- und Totenbuch (Kopie) (1781–1838)
- 1122 Hetzdorf, Kr. Prenzlau: Taufen (Kopie) (1706–1732)
- 1123 Hetzdorf, Kr. Prenzlau: Gesamtkirchenbuch (Kopie) (1706–1738)
Enthält: Taufen 1737–1738. – Trauungen und Bestattungen 1706–1738.
- 241 Hildebrandshagen, Kr. Prenzlau mit Damerow: Gesamtkirchenbuch (Kopie) (1740–1802)
Enthält: Taufen und Bestattungen 1740–1801. – Trauungen 1740–1802.
- 464 Hindenburg, Kr. Templin: Gesamtkirchenbuch (Kopie) (1702–1762)

316	Hohenlandin, Kr. Angermünde: Gesamtkirchenbuch (Kopie)	(1722–1800)
276	Holzendorf, Kr. Prenzlau mit Ravenslust: Gesamtkirchenbuch (Kopie) Enthält: Holzendorf 1678–1862. – Ravenslust 1797–1832.	(1678–1862)
277	Holzendorf, Kr. Prenzlau: Duplikat des Gesamtkirchenbuches (Kopie)	(1825–1874)
417	Kaakstedt, Kr. Templin: Gesamtkirchenbuch (Kopie)	(1704–1754)
438	Kaakstedt, Kr. Templin: Gesamtkirchenbuch (Kopie)	(1755–1825)
307	Kerkow, Kr. Angermünde: Gesamtkirchenbuch (Kopie) Enthält: Taufen 1698–1803. – Trauungen und Bestattungen 1706–1803.	(1698–1803)
229	Kleptow, Kr. Prenzlau: Duplikat des Gesamtkirchenbuches (Kopie)	(1821–1874)
217	Klockow, Kr. Prenzlau: Gesamtkirchenbuch (Kopie)	(1786–1840)
487	Klosterwalde, Kr. Templin: Gesamtkirchenbuch (Kopie) Enthält: Taufen 1702–1804. – Trauungen und Bestattungen 1703–1804.	(1702–1804)
242	Kraatz, Kr. Prenzlau: Gesamtkirchenbuch (Kopie)	(1740–1804)
1110	Kränzlin, Kr. Ruppin: Taufen (Kopie)	(1697–1749)
1111	Kränzlin, Kr. Ruppin: Gesamtkirchenbuch (Kopie) Enthält: Taufen 1750–1766. – Trauungen 1698–1765. – Bestattungen 1704–1765.	(1698–1766)
1165	Kränzlin, Kr. Ruppin: Gesamtkirchenbuch (Kopie) Enthält u.a.: Taufen, Trauungen und Bestattungen 1767–1804. – Kommunikantenverzeichnis mit alphabetischem Register, 1767–1802. – Liste der Hausnummern von Kränzlin, ca. 1792. – Chronikalische Nachrichten 1833, 1839. – Verzeichnis unehe-licher Kinder 1828–1841.	(1767–1841)
479	Küstrinchen, Kr. Templin: Gesamtkirchenbuch (Kopie)	(1706–1790)
480	Küstrinchen, Kr. Templin: Gesamtkirchenbuch (Kopie)	(1790–1878)

- 310 Kuhweide, Kr. Angermünde: Gesamtkirchenbuch (Kopie) (1730–1814)
- 410 Kuhz, Kr. Templin: Gesamtkirchenbuch (Kopie) (1700–1789)
Vgl. Nr. 503, S. 64
- 1121 Kunow, Kr. Ostprignitz: Gesamtkirchenbuch (Kopie) (1685–1805)
Enthält: Taufen und Trauungen 1685–1805. – Bestattungen 1686–1805. – Kirchenrechnungen 1705–1707.
- 288 Lübbenow, Kr. Penzlau mit Güterberg, Milow und Wismar: Gesamtkirchenbuch (Kopie) (1678–1765)
Enthält: Lübbenow, Milow und Wismar: Taufen und Trauungen 1678–1765, Bestattungen 1717–1765. – Güterberg: Trauungen 1678–1690 und Bestattungen 1678–1691.
- 289 Lübbenow, Kr. Penzlau: Gesamtkirchenbuch (Kopie) (1765–1815)
- 290 Lübbenow, Kr. Penzlau: Gesamtkirchenbuch (Kopie) (1816–1855)
- 385 Lützlów, Kr. Angermünde: Gesamtkirchenbuch (Kopie) (1792–1820)
- 475 Lychen, Kr. Templin mit Retzow: Gesamtkirchenbuch (Kopie) (1632–1762)
Enthält: Gesamtkirchenbuch 1632–1732. – Alphabetisches Register 1680–1762.
- 476 Lychen, Kr. Templin mit Retzow: Taufbuch (Kopie) (1731–1760)
- 477 Lychen, Kr. Templin mit Retzow: Taufbuch (Kopie) (1761–1787)
- 478 Lychen, Kr. Templin mit Retzow: Trau- und Totenbuch (Kopie) (1731–1787)
- 393 Meichow, Kr. Angermünde: Gesamtkirchenbuch (Kopie) (1714–1804)
- 462 Milmersdorf, Kr. Templin: Gesamtkirchenbuch (Kopie) (1660–1771)
- 486 Mittenwalde, Kr. Templin: Gesamtkirchenbuch (Kopie) (1700–1786)
- 322 Mürow, Kr. Angermünde: Gesamtkirchenbuch (Kopie) (1699–1774)
- 323 Mürow, Kr. Angermünde: Gesamtkirchenbuch (Kopie) (1778–1804)
- 284 Nechlin, Kr. Prenzlau: Gesamtkirchenbuch (Kopie) (1766–1838)
Enthält: Taufen und Bestattungen 1766–1838. – Trauungen 1766–1795, 1838.

283	Nechlin, Kr. Prenzlau: Gesamtkirchenbuch (Kopie)	(1792–1830)
460	Neu Temmen, Kr. Templin: Gesamtkirchenbuch (Kopie)	(1744–1827)
228	Nieden, Kr. Prenzlau mit Malchow: Duplikat des Gesamtkirchenbuches (Kopie) Enthält: Gesamtkirchenbuch Nieden 1862–1874 und Malchow 1849–1874.	(1849–1874)
317	Niederlandin, Kr. Angermünde: Duplikat des Gesamtkirchenbuches (Kopie) Enthält: Taufen und Bestattungen 1722–1800. – Trauungen 1722–1799.	(1722–1800)
318	Niederlandin, Kr. Angermünde: Taufbuch (Kopie)	(1801–1871)
319	Niederlandin, Kr. Angermünde: Trau- und Totenbuch (Kopie) Enthält: Trauungen 1801–1866. – Bestattungen 1801–1871.	(1801–1871)
200	Papendorf und Brietzig, Kr. Prenzlau: Hans Wendt, Auswertung des Kirchenbuches (Familien A – Z)	(1659–1741) o. J.
387	Parstein, Kr. Angermünde mit Bölkendorf: Taufbuch (Kopie)	(1744–1795)
388	Parstein, Kr. Angermünde mit Bölkendorf: Trau- und Totenbuch (Kopie) Enthält: Trauungen 1744–1800. – Bestattungen 1744–1795.	(1744–1800)
339	Passow, Kr. Angermünde: Gesamtkirchenbuch (Kopie)	(1657–1736)
359	Passow, Kr. Angermünde: Gesamtkirchenbuch (Kopie)	(1737–1805)
320	Pinnow, Kr. Angermünde: Gesamtkirchenbuch (Kopie)	(1683–1803)
257	Polßen, Kr. Angermünde: Gesamtkirchenbuch (Kopie) Enthält: Taufen 1678–1804. – Trauungen und Bestattungen 1725–1804.	(1678–1804)
397	Potzlow, Kr. Templin: Gesamtkirchenbuch (Kopie)	(1760–1804)
499	Prenzlau, St. Jacobi: Alphabetisches Register zum Gesamtkirchenbuch (Kopie) Enthält: Register zum Totenbuch nur für 1623–1719.	(1617–1719)

- 508 Prenzlau, St. Marien: alphabetisches Register zum Gesamtkirchenbuch von Hans Wendt (Kopie) (1625–1676)
- 509 Prenzlau, St. Marien: alphabetisches Register zum Gesamtkirchenbuch (Kopie) (1677–1719, 1822–1862)
Enthält auch: Alphabetisches Register zum Gesamtkirchenbuch Hardenbeck 1822–1862.
- 1129 Prenzlau, St. Marien: alphabetisches Register zum Taufbuch (Kartei A – Q) (1625–1676)
1970
Vgl. Nr. 508
- 1129/1 Prenzlau, St. Marien: alphabetisches Register zum Taufbuch (Kartei R – Z) (1625–1676)
1970
Vgl. Nr. 508
- 1131 Prenzlau, St. Marien: alphabetisches Register zum Traubuch (Kartei A – Z) (1625–1676)
1970
Vgl. Nr. 508
- 1132 Prenzlau, St. Marien: alphabetisches Register zum Totenbuch (Kartei A – L) (1625–1676)
1970
Vgl. Nr. 508
- 1133 Prenzlau, St. Marien: alphabetisches Register zum Totenbuch (Kartei M – Z) (1625–1676)
1970
Vgl. Nr. 508
- 1125 Prenzlau, St. Marien: alphabetisches Register zum Taufbuch (Kartei A – M) (1677–1719)
o. J.
Vgl. Nr. 509
- 1126 Prenzlau, St. Marien: alphabetisches Register zum Taufbuch (Kartei N – Z) (1677–1719)
o. J.
Vgl. Nr. 509
- 1127 Prenzlau, St. Marien: alphabetisches Register zum Traubuch (Kartei A – Z) (1677–1719)
o. J.
Vgl. Nr. 509
- 1128 Prenzlau, St. Marien: alphabetisches Register zum Totenbuch (Kartei A – St) (1677–1719)
o. J.
Vgl. Nr. 509

- | | | |
|------|--|---------------------------|
| 1130 | Prenzlau, St. Marien: alphabetisches Register zum Totenbuch (Kartei T– Z)
Vgl. Nr. 509, S. 54 | (1677–1719)
o. J. |
| 500 | Prenzlau, St. Nicolai und Brandenburgische Anstalten: alphabetisches Register zum Taufbuch (Kopie)
Enthält: St. Nicolai 1631–1719. – Brandenburgische Anstalten 1842–1935. | (1631–1719,
1842–1935) |
| 199 | Prenzlau, St. Nicolai: alphabetisches Register zum Traubuch 1618–1719 (Kopie)
Enthält auch: Alphabetisches Register zum Traubuch der Brandenburgischen Anstalten 1842–1906. | (1618–1719,
1842–1906) |
| 198 | Prenzlau, St. Nicolai: alphabetisches Register zum Totenbuch 1631–1719 (Kopie)
Enthält auch: Alphabetisches Register zum Totenbuch der Brandenburgischen Anstalten 1842–1941. | (1631–1719,
1842–1941) |
| 195 | Prenzlau, St. Nicolai: alphabetisches Register zum Taufbuch (Kopie) | (1720–1903) |
| 197 | Prenzlau, St. Nicolai: alphabetisches Register zum Traubuch (Kopie) | (1720–1944) |
| 196 | Prenzlau, St. Nicolai: alphabetisches Register zum Totenbuch (Kopie) | (1720–1904) |
| 531 | Prenzlau, St. Nicolai: Kirchenbuchauswertung von Hans Wendt (Familien A – J) | (1631–1719)
o. J. |
| 532 | Prenzlau, St. Nicolai: Kirchenbuchauswertung von Hans Wendt (Familien K – Z) | (1631–1719)
o. J. |
| 515 | Prenzlau, St. Sabinen: alphabetisches Register zum Taufbuch | (1722–1875) |
| 516 | Prenzlau, St. Sabinen: alphabetisches Register zum Traubuch | (1722–1875) |
| 517 | Prenzlau, St. Sabinen: alphabetisches Register zum Totenbuch | (1722–1875) |
| 533 | Prenzlau, St. Sabinen: Kirchenbuchauswertung von Hans Wendt (Familien A – K) | (1600–1720)
o. J. |

- 534 Prenzlau, St. Sabinen: Kirchenbuchauswertung von Hans Wendt (Familien L – Z) (1600–1720) o. J.
- 86 Prenzlau: Die Kirchenbücher des preußischen Infanterieregiments von Prenzlau in der Uckermark von 1731–1765, bearbeitet von Rudolf Beysen, Typoskript (1731–1765) 1964
- 514 Rehdorf, Kr. Königsberg (Neumark) mit Altenkirchen, Wrechow und Zachow, Auswertung des Gesamtkirchenbuches von Otto Gossow, Typoskript (1677–1875) o. J.
 Enthält: Rehdorf: Taufen 1677–1750 und Trauungen 1678–1750. – Altenkirchen, Wrechow und Zachow: Taufen 1699–1733, Trauungen 1699–1874, Bestattungen 1699–1875.
- 461 Ringenwalde, Kr. Templin: Gesamtkirchenbuch (Kopie) (1691–1768)
- 273 Rittgarten, Kr. Prenzlau: Taufbuch (Kopie) (1707–1873)
- 274 Rittgarten, Kr. Prenzlau: Gesamtkirchenbuch (Kopie) (1707–1944)
 Enthält: Taufen 1874–1944. – Trauungen 1707–1944. – Bestattungen 1707–1899.
- 473 Rutenberg, Kr. Templin mit Bredereiche, Himmelpfort und Thymen: Gesamtkirchenbuch (Kopie) (1668–1779)
- 474 Rutenberg, Kr. Templin mit Bredereiche, Himmelpfort und Thymen: Alphabetisches Register zum Gesamtkirchenbuch (Kopie) (1696–1847)
 Enthält: Register für Rutenberg 1779–1847 und Beenz 1696–1790.
- 543 Schenkenberg, Kr. Prenzlau: Kirchenbuchauswertung von Hans Wendt (Familien A – Z) (1675–1763) o. J.
- 258 Schmiedeberg, Kr. Angermünde: Gesamtkirchenbuch (Kopie) (1725–1804)
- 230 Schmölln, Kr. Prenzlau: Gesamtkirchenbuch (Kopie) (1757–1808)
- 518 Schmölln, Kr. Prenzlau: Kirchenbuchauswertung von Hans Wendt (Familien A – Z) (1757–1808) o. J.
- 262 Schönermark mit Gollmitz und Schapow, Kr. Prenzlau: Gesamtkirchenbuch (Kopie) (1724–1760)
 Enthält: Gesamtkirchenbuch Gollmitz nur für 1724–1738.

263	Schönermark mit Schapow, Kr. Prenzlau: Gesamtkirchenbuch (Kopie)	(1760–1778)
264	Schönermark mit Schapow, Kr. Prenzlau: Taufbuch (Kopie)	(1778–1805)
266	Schönermark mit Schapow, Kr. Prenzlau: Taufbuch (Kopie)	(1806–1833)
269	Schönermark mit Schapow, Kr. Prenzlau: Taufbuch (Kopie)	(1834–1856)
265	Schönermark mit Schapow, Kr. Prenzlau: Trau- und Totenbuch (Kopie)	(1778–1805)
267	Schönermark mit Schapow, Kr. Prenzlau: Traubuch (Kopie)	(1806–1856)
268	Schönermark mit Schapow, Kr. Prenzlau: Totenbuch (Kopie)	(1806–1856)
326	Schönermark, Kr. Angermünde: Gesamtkirchenbuch (Kopie) Enthält: Taufen 1750–1841. – Trauungen und Bestattungen 1750–1764.	(1750–1841)
327	Schönermark, Kr. Angermünde: Trau- und Totenbuch (Kopie)	(1765–1841)
271	Schönwerder, Kr. Prenzlau: Gesamtkirchenbuch (Kopie)	(1736–1798)
231	Schwaneberg, Kr. Prenzlau: Taufbuch (Kopie)	(1832–1914)
232	Schwaneberg, Kr. Prenzlau: Trau- und Totenbuch (Kopie)	(1832–1914)
337	Schwedt (Oder), Kr. Angermünde: Tauf- und Traubuch (Kopie) Enthält: Taufen 1662–1679. – Trauungen 1662–1750.	(1662–1750)
338	Schwedt (Oder), Kr. Angermünde: Taufbuch (Kopie)	(1766–1774)
335	Schwedt (Oder), Kr. Angermünde: Taufbuch (Kopie)	(1774–1784)
334	Schwedt (Oder), Kr. Angermünde: Taufbuch (Kopie)	(1784–1790)
333	Schwedt (Oder), Kr. Angermünde: Taufbuch (Kopie)	(1790–1796)
332	Schwedt (Oder), Kr. Angermünde: Trau- und Totenbuch (Kopie) Enthält: Trauungen 1751–1796. – Bestattungen 1782–1796.	(1751–1796)

- 336 Schwedt (Oder), Kr. Angermünde: Totenbuch (Kopie) (1661–1741)
- 331 Schwedt (Oder), Kr. Angermünde: Totenbuch (Kopie) (1742–1782)
- 511 Schwedt (Oder), Kr. Angermünde: Kirchenbuchauswertung von Johanna Oqueka (Familien A – Z) (1662–1796, 1844–1854) 1974
Enthält auch: Chronologisches Patenverzeichnis für die Taufen der Militärangehörigen 1844–1857.
- 513 Schwedt (Oder), Kr. Angermünde, Johanna Oqueka: Die Schwedter Dragoner im Spiegel ihres Militärkirchensbuches, Typoskript, 1975 (1661–1796, 1844–1857) 1975
- 398 Seehausen, Kr. Angermünde: Gesamtkirchenbuch (Kopie) (1760–1794)
Enthält: Taufen und Bestattungen 1760–1792. – Trauungen 1760–1794.
- 443 Stegelitz, Kr. Templin mit Hessenhagen und Suckow: Gesamtkirchenbuch (Kopie) (1687–1768)
- 445 Stegelitz, Kr. Templin mit Hessenhagen und Suckow: Gesamtkirchenbuch (Kopie) (1768–1802)
- 444 Stegelitz, Kr. Templin mit Hessenhagen und Suckow: Taufbuch (Kopie) (1800–1839)
- 446 Stegelitz, Kr. Templin mit Hessenhagen und Suckow: Trau- und Totenbuch mit alphabetischem Register (Kopie) (1803–1839)
- 381 Steinhöfel und Wilmersdorf, Kr. Angermünde: Gesamtkirchenbuch (Kopie) (1689–1778)
Enthält: Gesamtkirchenbuch Steinhöfel 1689–1737 und Wilmersdorf 1689–1778.
- 382 Steinhöfel, Kr. Angermünde mit Friedrichsfelde und Neuhaus: Gesamtkirchenbuch (Kopie) (1738–1785)
- 386 Steinhöfel, Kr. Angermünde mit Friedrichsfelde und Neuhaus: Gesamtkirchenbuch (Kopie) (1689–1814)
Enthält: Gesamtkirchenbuch 1785–1814. – Alphabetisches Register 1689–1791.
- 482 Sternhagen, Kr. Prenzlau mit Röpersdorf und Zollchow: Taufbuch (Kopie) (1689–1729)

- 483 Sternhagen, Kr. Prenzlau mit Röpersdorf und Zollchow:
Taufbuch (Kopie) (1730–1759)
- 260 Sternhagen, Kr. Prenzlau mit Röpersdorf und Zollchow:
Taufbuch (Kopie) (1759–1795)
- 484 Sternhagen, Kr. Prenzlau mit Röpersdorf und Zollchow:
Trau- und Totenbuch (Kopie) (1698–1759)
- 261 Sternhagen, Kr. Prenzlau mit Röpersdorf und Zollchow:
Gesamtkirchenbuch (Kopie) (1759–1800)
Enthält: Taufen 1795–1800. – Trauungen und Bestattungen
1759–1800.
- 340 Stolpe (Oder), Kr. Angermünde mit Gellmersdorf:
Gesamtkirchenbuch (Kopie) (1674–1713)
- 342 Stolzenhagen, Kr. Angermünde mit Lüdersdorf:
Gesamtkirchenbuch, Abschrift von Dr. Dormeyer (Kopie) (1600–1721)
1932–1933, 1973
Enthält: Taufen und Bestattungen 1600–1637. – Taufen,
Trauungen und Bestattungen 1662–1721, davon gemeinsam
mit Lüdersorf 1666–1721.
- 468 Storkow, Kr. Templin: Gesamtkirchenbuch (Kopie) (1698–1842)
Enthält: Gesamtkirchenbuch 1698–1768 und alphabeti-
sches Register zum Tauf- und Totenbuch 1762–1842.
- 401 Strehlow, Kr. Templin: Gesamtkirchenbuch (Kopie) (1760–1803)
- 343 Stützkow, Kr. Angermünde: Gesamtkirchenbuch (Kopie) (1693–1815)
- 481 Thomsdorf, Kr. Templin mit Rosenow und Hardenbeck:
Gesamtkirchenbuch (Kopie) (1708–1751)
- 540 Tornow, Kr. Prenzlau: Kirchenbuchabschrift und
-auswertung von Hans Wendt (Familien A – Z) (1684–1832)
o. J.
Enthält: Abschrift des Gesamtkirchenbuches 1705–1744,
1765–1832. – Kirchenbuchauswertung 1684–1705.
- 234 Trampe, Kr. Prenzlau: Gesamtkirchenbuch (Kopie) (1715–1809)
- 547 Trampe, Kr. Prenzlau: Abschrift des Gesamtkirchenbuches
von Hans Wendt und Harri Deutschland, Typoskript (1705–1880)
o. J.
Enthält: Taufen und Trauungen 1705–1880. – Bestattungen
1705–1877.

- 286 Trebenow, Kr. Prenzlau mit Werbelow und Wilsickow: (1672–1676,
Gesamtkirchenbuch (Kopie) 1700–1766)
Enthält: Taufen 1672–1676, 1700–1766. – Trauungen 1672–1676,
1701–1766. – Bestattungen 1672–1676, 1717–1766.
- 287 Trebenow, Kr. Prenzlau mit Werbelow und Wilsickow: (1670–1794)
(Kopie)
Enthält nur: Nachrichten zur Geschichte der Kirchengemeinden.
- 328 (Verkehrt) Grünow, Kr. Angermünde: Gesamtkirchenbuch (1676–1756)
(Kopie)
Enthält: Taufen 1676–1756. – Trauungen und Bestattungen
1680–1756.
- 329 (Verkehrt) Grünow, Kr. Angermünde: Trau- und Toten- (1765–1856)
buch (Kopie)
- 330 (Verkehrt) Grünow, Kr. Angermünde: Gesamtkirchenbuch (1750–1856)
(Kopie)
Enthält: Taufen 1750–1856. – Trauungen und Bestattungen
1750–1764.
- 467 Vietmannsdorf, Kr. Templin: Gesamtkirchenbuch (Kopie) (1697–1768)
- 570 Wallmow, Kr. Prenzlau: Gesamtkirchenbuch (Kopie) (1705–1764)
- 1134 Wallmow, Kr. Prenzlau: Taufen, Kirchenbuchauswertung (ca. 1700–1900)
von Hans Wendt in Karteiform (unvollständig) o. J.
- 1135 Wallmow, Kr. Prenzlau: Trauungen und Bestattungen, (ca. 1700–1900)
Kirchenbuchauswertung von Hans Wendt in Karteiform (unvollständig) o. J.
- 1136 Wallmow, Kr. Prenzlau: Taufen, Trauungen und Bestat- (ca. 1700–1900)
tungen, Kirchenbuchauswertung von Hans Wendt in Karteiform (ungeordnet) o. J.
- 1175 Wallmow, Kr. Prenzlau: Auszüge aus dem Tauf- und (1705–1850)
Trauregister von Hans Wendt o. J.
- 421 Weggun, Kr. Templin mit Fürstenhagen und Parmen: (1653–1800)
Gesamtkirchenbuch (Kopie)
Enthält: Weggun: Taufen 1670–1770, Trauungen 1693–1790,
Bestattungen 1694–1791. – Fürstenhagen: Taufen 1653–1800,
Trauungen 1694–1798, Bestattungen 1662–1798.

308	Welsow, Kr. Angermünde: Gesamtkirchenbuch (Kopie) Enthält: Taufen 1726–1804. – Trauungen und Bestattungen 1743–1804.	(1726–1804)
285	Werbelow, Kr. Prenzlau: Gesamtkirchenbuch (Kopie)	(1766–1838)
451	Wichmannsdorf, Kr. Templin mit Klaushagen und Jakobs- hagen: Gesamtkirchenbuch (Kopie)	(1682–1749)
452	Wichmannsdorf, Kr. Templin mit Klaushagen und Jakobs- hagen: Gesamtkirchenbuch (Kopie)	(1750–1778)
205	Woddow, Kr. Prenzlau: Gesamtkirchenbuch (Kopie)	(1700–1774)
538	Woddow, Kr. Prenzlau: Kirchenbuchauswertung von Hans Wendt (Familien A – Z)	(1652–1700) o. J.
294	Wolletz, Kr. Angermünde: Gesamtkirchenbuch (Kopie) Enthält: Taufen 1801–1892, 1897–1918. – Trauungen 1801–1879. – Bestattungen 1801–1874.	(1801–1918)
235	Wollin, Kr. Prenzlau: Gesamtkirchenbuch (Kopie)	(1740–1834)
237	Wollin, Kr. Prenzlau: Taufbuch (Kopie)	(1835–1892)
236	Wollin, Kr. Prenzlau: Trau- und Totenbuch (Kopie)	(1835–1902)
275	Zernikow, Kr. Prenzlau: Gesamtkirchenbuch (Kopie)	(1767–1871)
368	Zichow, Kr. Angermünde mit Golm und Hohengüstow: Gesamtkirchenbuch (Kopie) Enthält: Gesamtkirchenbuch 1727–1768 mit alphabetischem Register 1727–1793.	(1727–1793)
369	Zichow, Kr. Angermünde mit Golm und Hohengüstow: Gesamtkirchenbuch (Kopie)	(1769–1793)
370	Zichow, Kr. Angermünde mit Golm und Hohengüstow: Gesamtkirchenbuch (Kopie) Enthält: Gesamtkirchenbuch 1794–1810 und alphabetisches Register für das Gesamtkirchenbuch 1794–1848.	(1794–1848)
255	Ziemkendorf, Kr. Prenzlau: Gesamtkirchenbuch (Kopie) Enthält: Taufen 1740–1867. – Trauungen 1740–1829. – Bestat- tungen 1740–1791.	(1740–1867)

- | | | |
|-----|---|-----------------------|
| 256 | Ziemkendorf, Kr. Prenzlau: Gesamtkirchenbuch (Kopie)
Enthält: Taufen 1868–1881. – Trauungen 1830–1881. – Bestattungen 1740–1881. | (1740–1881) |
| 691 | Zühlen, Kr. Ruppin mit Braunsberg und Zechow:
Gesamtkirchenbuch (Kopie) | Teil 1
(1663–1766) |
| 692 | Zühlen, Kr. Ruppin mit Braunsberg und Zechow:
Gesamtkirchenbuch (Kopie) | Teil 2
(1663–1766) |

2.1.3 Französisch- und deutsch-reformierte Gemeinden

- | | | |
|-----|--|----------------------|
| 356 | Angermünde, Kr. Angermünde, frz.-reformierte Gemeinde:
Taufen (Kopie) | (1695–1750) |
| 357 | Angermünde, Kr. Angermünde, frz.-reformierte Gemeinde:
Taufen (Kopie) | (1751–1836) |
| 358 | Angermünde, Kr. Angermünde, frz.-reformierte Gemeinde:
Trauungen (Kopie) | (1692–1865) |
| 354 | Angermünde, Kr. Angermünde, frz.-reformierte Gemeinde:
Bestattungen (Kopie) | (1698–1799) |
| 355 | Angermünde, Kr. Angermünde, frz.-reformierte Gemeinde:
Bestattungen (Kopie) | (1800–1865) |
| 457 | Battin, Kr. Prenzlau, frz.-reformierte Gemeinde: Taufen
(Kopie) | (1688–1776) |
| 450 | Battin, Kr. Prenzlau, frz.-reformierte Gemeinde: Taufen
(Kopie) | (1777–1881) |
| 448 | Battin, Kr. Prenzlau, frz.-reformierte Gemeinde: Trauungen
(Kopie) | (1691–1961) |
| 449 | Battin, Kr. Prenzlau, frz.-reformierte Gemeinde: Bestattungen
(Kopie) | (1691–1904) |
| 542 | Battin, Kr. Prenzlau, frz.-reformierte Gemeinde: Kirchenbuchauswertung von Hans Wendt (Familien A – Z) | (1700–1774)
o. J. |
| 458 | Bergholz, Kr. Prenzlau, frz.-reformierte Gemeinde: Totenbuch
(Kopie) | (1687–1809) |

- 549 Braunsberg, Kr. Ruppín mit Kagar,
frz.-reformierte Gemeinde: Taufen (Kopie) (1687–1760)
- 550 Braunsberg, Kr. Ruppín mit Kagar, frz.-reformierte
Gemeinde: Taufen (Kopie) (1764–1920)
- 548 Braunsberg, Kr. Ruppín mit Kagar, frz.-reformierte
Gemeinde: Trauungen und Bestattungen
(Kopie) (1687–1946)
Enthält: Trauungen 1687–1758 und 1830–1946. – Bestattun-
gen 1719–1920.
- 395 Gramzow, Kr. Angermünde, frz.-reformierte Gemeinde:
Taufen (Kopie) (1731–1781)
- 396 Gramzow, Kr. Angermünde, frz.-reformierte Gemeinde:
Taufen mit alphabetischem Register (Kopie) (1781–1803)
- 512 Gramzow, Kr. Angermünde, frz.-reformierte Gemeinde:
Auswertung der Kirchenbücher von Johann Oqueka
(Familien A – Z) (1687–1786)
Vorstufe zu Nr. 521 o. J.
- 521 Gramzow, Kr. Angermünde, frz.-reformierte Gemeinde:
Die Gründer der Hugenottenkolonie Gramzow. Aufstellun-
gen der Familien von Johanna Oqueka und Hans Wendt,
Typoskript (1687–1786)
o. J.
- 407 Groß Ziethen, Kr. Angermünde, frz.-reformierte Gemeinde:
Taufbuch (Kopie) (1701–1736)
- 409 Groß Ziethen, Kr. Angermünde, frz.-reformierte Gemeinde:
Taufbuch (Kopie) (1737–1800)
- 404 Groß Ziethen, Kr. Angermünde, frz.-reformierte Gemeinde:
Traubuch (Kopie) (1701–1830)
- 405 Groß Ziethen, Kr. Angermünde, frz.-reformierte Gemeinde:
Totenbuch (Kopie) (1701–1813)
- 406 Groß Ziethen, Kr. Angermünde, frz.-reformierte Gemeinde:
Totenbuch (Kopie) (1814–1839)
- 408 Groß Ziethen, Kr. Angermünde, frz.-reformierte Gemeinde:
Totenbuch (Kopie) (1840–1850)

- 469 Hammelspring, Kr. Templin, frz.-reformierte Gemeinde:
Gesamtkirchenbuch (Kopie) (1702–1822)
- 402 Hindenburg (seit 1949 Lindenhagen), Kr. Prenzlau mit
Beenz und Buchholz, deutsch-reformierte Gemeinde:
Taufbuch (Kopie) (1702–1800)
- 403 Hindenburg (seit 1949 Lindenhagen), Kr. Prenzlau mit
Beenz und Buchholz, deutsch-reformierte Gemeinde:
Trau- und Totenbuch (Kopie) (1702–1801)
- 503 Hindenburg (seit 1949 Lindenhagen), Kr. Prenzlau:
Gesamtkirchenbuch der deutsch-reformierten Gemeinde
und Kuhz, Kr. Templin: Gesamtkirchenbuch der evange-
lisch-lutherischen Gemeinde (1701–1854)
1979–1980
Enthält: Ernst Koepke: Abschrift des Gesamtkirchenbuches der
deutsch-reformierten Gemeinde Hindenburg, Beenz und Buch-
holz 1702–1800, Typoskript, Bielefeld 1979/80. – Ders.: Ab-
schrift des Gesamtkirchenbuches der evangelisch-lutherischen
Gemeinde Kuhz, 1701–1797, Typoskript, Bielefeld 1980. –
Pachtquittungen der Prenzlauer Kämmerei (für Grundstücke
in Hindenburg ?), 1718–1854 (Kopie).
- 394 Potzlow, Kr. Templin: frz.-reformierte Gemeinde:
Trau- und Totenbuch (Kopie) (1702–1941)
Enthält: Trauungen 1706–1917. – Bestattungen 1702–1941.
- 136 Prenzlau, frz.-reformierte Gemeinde: Taufbuch (Triplikat) 1800–1846
- 670 Prenzlau, frz.-reformierte Gemeinde: Triplikat des Tauf-
buches (Kopie) (1800–1846)
Vgl. Nr. 136
- 259 Prenzlau: Traubuch, frz.-reformierte Gemeinde: Traubuch
(Kopie) (1688–1931)
- 1114 Prenzlau, frz.-reformierte Gemeinde: Kirchenbuchauswer-
tung (Familien A – Z) (1700–1900)
o. J.
- 440 Schmargendorf, Kr. Angermünde, frz.-reformierte Gemeinde:
Gesamtkirchenbuch (Kopie) (1731–1841)
Enthält: Taufen 1731–1841. – Trauungen 1733–1832. – Bestat-
tungen 1744–1834.
- 347 Schwedt (Oder), Kr. Angermünde, frz.-reformierte Gemeinde:
alphabetisches Register zum Gesamtkirchenbuch (Kopie) (1700–1830)

- 854 Schwedt (Oder), Kr. Angermünde, frz.-reformierte
Gemeinde: Auswertung des Gesamtkirchenbuches von
Johanna Oqueka (Familien A – Z) (1830–1910)
o. J.
- 362 Schwedt (Oder) und Vierraden, Kr. Angermünde, deutsch-
reformierte Gemeinde: Gesamtkirchenbuch (Kopie) (1794–1813)
- 363 Schwedt (Oder) und Vierraden, Kr. Angermünde, deutsch-
reformierte Gemeinde: Gesamtkirchenbuch (Kopie) (1813–1833)
- 506 Schwedt (Oder), Kr. Angermünde, deutsch-reformierte
Gemeinde: Kirchenbuchauswertung von Johanna Oqueka
und Hans Wendt (1834–1880)
1983

2.2 Pommern

- 488 Blumberg, Kreis Randow (Pommern): Gesamtkirchenbuch
(Kopie) (1700–1765)
- 493 Blumberg, Kreis Randow (Pommern): Gesamtkirchenbuch
(Kopie) (1765–1825)
- 497 Gartz (Oder), Kr. Randow (Pommern): Gesamtkirchenbuch
(Kopie) (1677–1703)
- 498 Gartz (Oder), Kr. Randow (Pommern): Gesamtkirchenbuch
(Kopie) (1704–1717)
- 494 Hohenreinkendorf, Kr. Randow (Pommern): Gesamt-
kirchenbuch (Kopie) (1699–1790)
Enthält: Bestattungen nur für 1699–1730.
- 496 Hohenselchow, Kr. Randow (Pommern): Gesamtkirchen-
buch (Kopie) (1694–1777)
- 353 Jamickow, Kr. Randow (Pommern): Gesamtkirchenbuch
(Kopie) (1739–1835)
- 491 Kasekow, Kreis Randow (Pommern): Gesamtkirchenbuch
(Kopie) (1789–1825)

- 350 Kummerow mit Jamickow, Kr. Randow (Pommern):
Gesamtkirchenbuch (Kopie) (1703–1705,
1715–1783)
Enthält: Taufen 1703–1705, 1715–1783. – Trauungen und
Bestattungen 1703–1705, 1736–1783. – Für Jamickow nur
Gesamtkirchenbuch bis 1738.
- 351 Kummerow, Kr. Randow (Pommern): Taufen (Kopie) (1783–1863)
- 352 Kummerow, Kr. Randow (Pommern): Trauungen und
Bestattungen (Kopie) (1782–1863)
Enthält: Trauungen 1784–1863. – Bestattungen 1782–1863.
- 344 Kunow, Kr. Randow (Pommern): Taufen (Kopie) (1709–1789)
- 345 Kunow, Kr. Randow (Pommern): Taufen (Kopie) (1790–1858)
- 495 Luckow, Kr. Randow (Pommern): Gesamtkirchenbuch
(Kopie) (1673–1796)
Enthält: Taufen 1673–1796. – Trauungen 1693–1796. –
Bestattungen 1694–1796.
- 490 Schönfeld, Kr. Randow (Pommern): Gesamtkirchenbuch
(Kopie) (1690–1797)
Enthält: Taufen 1690–1797. – Trauungen 1693–1797. –
Bestattungen 1694–1797.
- 489 Schönow, Kr. Randow (Pommern): Gesamtkirchenbuch
(Kopie) (1740–1835)
Enthält: Taufen 1740–1817. – Trauungen 1740–1834. –
Bestattungen 1740–1835.
- 470 Sommersdorf mit Grünz und Radewitz, Kr. Randow
(Pommern): Gesamtkirchenbuch (Kopie) (1697–1779)
- 471 Sommersdorf mit Grünz und Radewitz, Kr. Randow
(Pommern): Gesamtkirchenbuch (Kopie) (1780–1835)
- 492 Wartin, Kr. Randow (Pommern): Gesamtkirchenbuch
(Kopie) (1742–1799)

3 Persönliche Unterlagen von Hans Wendt (1915–1988)

3.1 Biographisches

- 119 Lebensläufe der Altherren der Höheren Landbauschule Potsdam, Typoskript, Kissingen 1977 1977–1978
Enthält u. a.: Lebenslauf von Hans Wendt, S. 51.
- 948 Manuskripte von Hans Wendt: Die uckermärkischen Wanderungen oder Der »echte« Uckermärker, 1983 (vgl. Druckfassung, in: Prenzlau, Hauptstadt der Uckermark 1234–1984, hrsg. v. Heimatkreis Prenzlau, Selbstverlag 1984, S. 259–286). – Die Abendmahlsgäste der deutsch-reformierten Gemeinde in Prenzlau, o.J. – Prenzlau um 1567, o.J. – Die Schicklichkeit (vgl. Druckfassung, in: Prenzlau..., S. 250). – Der australische Zweig der uckermärkischen Wendt's, 1984. – Sammlung familiengeschichtlicher Quellen aus der Uckermark als teilweiser Ersatz für verlorene Kirchengeschichte, Vortragsmanuskript o.J. (1782, 1940)–1984
Enthält auch: Fotos und Ansichtskarten, v.a. von Prenzlau, vor 1945. – Ernst Ziemendorf: Die Separatistenbewegung in Wallmow, in: Heimatkalender Prenzlau 15.1940, S. 65–70 (Abschrift). – Johanna Oqueka: Hugenotten in Prenzlau, o.J. – Johann Georg Wache: »Gerechte Strafe eines lasterhaften Religions-Schwärmers«. Aus dem Kirchenbuch von Trebenow 1782.
- 1229 Mitgliedschaft in der Arbeitsgemeinschaft für uckermärkische Kirchengeschichte 1974–1987
Enthält u. a.: Mitgliederverzeichnis. – Rundbriefe. – Exkursionsberichte.
- 1230 Mitgliedschaft in Vereinen 1975–1986
Enthält u. a.: Arbeitsgemeinschaft für mitteldeutsche Familienforschung e.V.: Herausgabe des Prenzlauer Bürgerbuches. – Altherrenverband der Höheren Landbauschule Potsdam, vormals Königsberg/NM. – Heimatfreunde von Stadt- und Landkreis Prenzlau.

3.2 Uckermärkisches Archiv

- 1176 Bestände des uckermärkischen Archivs von Hans Wendt (numerische Liste mit Verfasser bzw. Ortsbetreff, Titel und Jahr) o. J.
 Enthält auch: Abkürzungsverzeichnis für uckermärkische Quellen (vgl. Rep. 16 Wendt Nr. 1137/1-9 und 1140–1154). – Schätzung der Kirchenbucheinträge im Uckermärkischen Archiv und Gedanken über die Form einer Auswertung.
- 1273 Numerisches Verzeichnis der Kirchenbuchfilme im Uckermärkischen Archiv und alphabetische Liste der Kirchengemeinden mit Angaben des Filmes o. J.

3.3 Familiengeschichte Wendt

- Ahnenliste von Hans Wendt
- 957 Enthält v. a.: Nachfahrenlisten der Ahnen Nr. 5–51 1939–1980
- 1190 Enthält: Numerisches Urkundenverzeichnis mit einem Teil der Kirchenbuchauszüge. 1934–1970
- 1193 Enthält u. a.: Unterlagen zum Ahnenstamm Köpke (Al.-Nr. 6: August Friedrich Köpke, 1852–1940). – Hans Wendt: Die Verfahren der uckermärkischen Raven. Ergänzung zur Al der Elisabeth Rabe geb. Wolter, o. J. 1972–1980
- 1192 Enthält: Unterlagen zum Ahnenstamm Mehlberg (Al.-Nr. 7: Auguste Köpke geb. Mehlberg, 1857–1936). 1958–1971
- 1195 Enthält: Unterlagen zum Ahnenstamm Wesener (Al.-Nr. 15: Marie Mehlberg geb. Wesener, 1824–1885). o. J.
- 1191 Enthält: Tafeln zum Ahnenstamm Durow (Al.-Nr. 31: Marie Wendt geb. Durow, 1790–1873). o. J.
- 1245 Enthält: Ahnenstämme Burow (Al. –Nr. 19), Cleve (219), Gombert (17), Holtz (23), Lemke (27), Muchow (109), Munzel (26), Neumann (33), Reinhold (29), Scheidecker (25), Stoltzmann (18), Trampe (20), Vieritz (22) und Witte (110). – Die Hugenotten in der Ahnenliste Wendt-Wallmow. 1939–1973
- 951 Hans Wendt: Die Nachkommen des Joris Wendt-Wallmow. Versuch einer Chronik dieser Familie, Typoskript 1981–1985 mit Nachträgen 1977–1987
- 953 Die Nachfahren von Peter Wendt (* um 1510): Stämme 1 und 3 mit Übersichtstafel o. J.
- 954 Die Nachfahren von Peter Wendt (* um 1510): Stämme 2 und 4 o. J.

- | | | |
|------|---|-------------------------|
| 955 | Die Nachfahren von Peter Wendt (* um 1510): Stämme 5–8 und 10. | o. J. |
| 956 | Die Nachfahren von Peter Wendt (* um 1510): Stamm 9 | o. J. |
| 858 | Kladde von Friedrich (?) Wendt aus Wallmow mit Gedichtabschriften, vornehmlich aus seiner Soldatenzeit 1864–1866 | 1839–1886 |
| 1255 | Aufgebot und Genehmigung zur Haustrauung für den Gutsverwalter August Ferdinand Ulrich zu Roderbeck, Kr. Greifenhagen und Charlotte Caroline geb. Wendt | 1845 |
| 1254 | Kirchenbuchauszüge Wendt aus Gramzow, 1810–1902 | 1974 |
| 1178 | Familiengeschichtliche Unterlagen von Wilhelm Wendt (1882–1954), Landwirt in Wallmow
Enthält u. a.: Ahnentafel Wendt und Meseke. – Kirchenbuchauszüge. | 1941–1954 |
| 69 | Unterlagen über die Familie Wendt aus Hohenkränig
Enthält u. a.: Hans Wendt: Nachkommen des Michael Wendt zu Hohenkränig (Stammfolgen). – Mathilde Wendt: Chronik der Familie Wendt (Kopie), o.J. – Erinnerungen des Kreisbaumeisters Otto Wendt (1805–1878) in Paderborn, Typoskript (Kopie). – Elisabeth Idelberger: Erinnerungen an Superintendent Karl-Ernst Wendt (1884–1971) aus Blumberg, o.J. | 1933–1979, o. J. |
| 114 | Hans-Joachim Elbrecht: Die Trebenower Linie der Familie Wendt, Typoskript mit Fotos | 1986 |
| 1238 | Familienforschung Wendt
Enthält u. a.: Herbert Lüpnitz: Müllermeister in der Familie Wendt aus der Uckermark, Typoskript, Criewen 1973. – Sammlung von familiengeschichtlichen Angaben über Namensträger Wendt. – Herkunft des Moritz Wendt († 1663), Organist am Berliner Dom und Mitglied der kurfürstlichen Kapelle. – Pommersche Stämme der Familie Wendt. – Kgl. Schwedischer Generalfeldwachtmeister und Festungskommandant von Nienburg/Weser Wilhelm v. Wendt († 1603). – Wendt in Göhren und Woldegk/Mecklenburg. – Auszüge Wendt aus den Kirchenbüchern von Wallmow 1768–1844. | 1941–1982 |
| 1163 | Briefwechsel der Familie Wendt in Wallmow bzw. Berlin mit amerikanischen Verwandten, vor allem zur Familiengeschichte
Enthält u. a.: Forschungen über die Auswanderung von Alt-Lutheranern aus Preußen 1843–1846. | 1900–1903,
1932–1981 |

- 1160 Notizen und Stammfolgen von Namensträgern Wendt, vor allem in Brandenburg und Pommern 1844, 1955–1987
 Enthält u. a.: Alice Schimmelpfennig Wendt: The Wendt Genealogy, Milwaukee, Wisconsin/USA, 1973 (Kopie mit deutscher Übersetzung).
 Enthält auch: Johanna Oqueka: Hugenottenfamilie Genét in der Uckermark, Typoskript, Berlin 1979. – Auszüge über Pächter und fremde Paten in den Kirchenbüchern von Falkenwalde und Schwaneberg, 1700–1788.
- 949 Die Nachkommen der aus Wallmow ausgewanderten Wendts in den USA (Stammfolgen) o. J.
- 1249 Wendt Genealogy. Ein Familien-Register der Christoph Wendt-Gombert und Pierre William-Duvinage Familien in Wallmow und Schmölln/Uckermark in Preußen, und besonders von den Gliedern dieser Familien, die im Jahre 1843 und 1855 nach Amerika auswanderten und sich in Niagara County, Staat New York niederließen, nebst einem kurzen Abriss der Anfangsgeschichte der Gemeinde zu Wallmow, Niagara County, Staat New York, Detroit/Michigan 1921 (Kopie) (1921)
- 950 Forschungen zur Familie von Wendt 1962–1987
 Enthält u. a.: Franz Ignaz Pieler: Nachrichten über die ritterliche Familie von Wendt im Mittelalter und Anfang der neueren Zeit, in: Westfälisches Adelsblatt 1927, S. 115–168 u. 191–222 (Kopie). – Hildegard und Rolf Wasser: Zur Herkunft der Sybilla de Wendt, Ehefrau des Philipp Tilhen aus Landau (Waldeck), in: Genealogie 1962, S. 21–27.
 Enthält auch: Hans Wendt: Der australische Zweig der uckermärkischen Wendt's, Typoskript 1984 mit Stammfolgen.

3.4 Korrespondenzen

Familiengeschichtliche Korrespondenz von Hans Wendt mit Korrespondenzresten von Rudolf Beysen, Georg Durow und Dr. Martin Jacob

- 1164 Buchstaben A– F 1934–1985
 Enthält u. a.: Nachlassverzeichnis von Beysen.
- 1260 Buchstaben G – H 1964–1986
 Enthält u. a.: Stammfolgen/Ahnenlisten Gaede, Gombert, von Rathenow, William. – Korrespondenz mit Alfred Hinrichs, Prenzlau und Ruth Hoevel, Marburg.

- 1263 Buchstaben I – L 1965–1987
Enthält u. a.: Stammfolgen/Ahnenlisten Koepke, uckermärkische Pächterfamilie Müller. – Korrespondenzen: Evangelisches Konsistorium Berlin-Brandenburg, Heimatkreis Prenzlau in der Landsmannschaft Berlin-Mark Brandenburg, Dr. Martin Jacob, Berlin; Gerhard Kegel, Buchholz; Herbert Lüpnitz, Criewen.
- 1261 Buchstaben M – S 1938–1985
Enthält u. a.: Stammfolgen/Ahnenlisten Desjardin, Fiebelkorn, Flügge, Gering, Irrgang, Millert.
- 1161 Buchstaben S – Z 1958–1987
Enthält u. a.: Stammfolge Scharlau. – Korrespondenzen: Fritz Stollhoff, Braunschweig; Joachim Wolters, Hamburg. – Mitgliedschaft im Verein zur Förderung der Zentralstelle für Personen- und Familiengeschichte.

4 Nachlassreste uckermärkischer Familienforscher

4.1 Rudolf Beysen (1901–1968)

- 60 Rudolf Beysen: Familiengeschichtliche Arbeiten, Typo-
skripte 1966–1967
Enthält u. a.: Einige Frauen der Gens d'armes (Veröffentlichung
in: Mitteilungen der Arbeitsgemeinschaft für Familiengeschichte
im Kulturkreis Siemens e.V., 1964, S. 103ff. und 1965, S. 14ff.). –
Auszüge aus den Kirchenbüchern des Kürassierregiments Nr.10
von 1721–1800. – Künstler in brandenburgischen Militärkirchen-
büchern der alten preußischen Armee (Veröffentlichung in: Mit-
teilungen Siemens 1965, S. 29ff.). – Ausländer bei den Preußen
(Veröffentlichung in: Mitteilungen Siemens 1966, S. 61ff. u.
110ff.). – Auszüge aus den Kirchenbüchern von St. Sabinen in
Prenzlau 17.–18. Jh., 1966. – Brief von Peter Christian Beuth
an seinen Freund Friedrich Heinrich von der Hagen in Breslau,
1815 (Abschrift). – Überlegungen zu Nachkommenszahlen.
- 1184 Ahnenliste der Geschwister Rudolf und und Else Beysen
nach Ahnenstämmen 1934–1971
Enthält auch: Korrespondenz von Rudolf Beysen über
Forschungen zur eigenen Familiengeschichte.
- 1185 Korrespondenz mit Familienforschern ca. 1934–1968

4.2 Dr. Martin Jacob (1900–1970)

4.2.1 Persönliches

- 78 Bücherverzeichnis von Dr. Martin Jacob o. J.
- 1236 Ahnenforschung Jacob 1960–1968
Enthält u. a.: Fragebogen mit Angaben über die Ahnen von
Dr. Martin Jacob und deren Seitenverwandten nebst alphabeti-
schem Personenverzeichnis. – Stammfolgen Jacob.
- 1179 Personenstandsurkunden und Kirchenbuchauszüge zur
Ahnenliste von Martin Jacob 1933–1966
- 1219 Verkartung von Eintragungen Jacob, Jacobs und Jacobi
in den evangelischen Kirchenbüchern von Templin im
Zeitraum 1685–1841 1961

4.2.2 Korrespondenzen und genealogische Forschungsaufträge

- Korrespondenz mit Familienforschern
- 1227 Buchstabe A – R 1934–1969
 Enthält u. a.: Briefwechsel mit Otto v. Cossel, Wiesbaden, u. a. über den Verein Herold in Berlin. – Pächterfamilie Scharlau. – Schauspielerfamilie Mende in Riga. – Vorfahren des Physikers Max Planck. – Herkunft der Schauspieler Josef Anton Stranitzky (um 1700), Käthe Gold (1907–1997) und Hans Moser (1880–1964).
- 1214 Buchstabe S – Z 1960–1969
 Enthält u. a.: Korrespondenzpartner: Dr. Rudolf Stöwesand. – Rudolf Stoye. – Karl Themel. – Kurt Winckelesser. – Hans Wendt. – Dr. Wolfgang Sydow. – Mitgliedschaft im Verein Herold und Publikationen in der Vereinszeitschrift. – Übernahme eines Nachlassteiles von Rudolf Beysen durch Hans Wendt. – Goldschmiedefamilie Wilpert. – Familie Hufnagel aus der Uckermark und Zelle aus Westfalen.
- 1173 Korrespondenz mit Dr. Wolfgang Münstermann, Celle, über die Edition der Prenzlauer Bürgerbücher und des ältesten Kirchenbuches von Bandelow und Schönwerder 1668–1735 1957–1964
 Enthält u. a.: Wolfgang Münstermann: Bürgerbuch von Prenzlau 1601–1681 (Manuskript).
- 1171 Korrespondenz mit Dr. Emil Schwartz, Prenzlau später Lübeck 1936–1969
 Enthält u. a.: Familienforschung Agnes Schwartz geb. Stuhmke. – Herausgabe einer von Emil Schwartz verfassten Geschichte der Stadt Prenzlau. – Kriegsbedingte Verlagerung von Archiv- und Museumsgut der Stadt Prenzlau.
- 1186 Stammfolgen uckermärkischer Familien (A – Z) 1963–1970
 Enthält auch: Die Abendmahlsgäste der deutsch-reformierten Gemeinde in Prenzlau 1695–1710 (Manuskript).
- 1259 Verschiedene Forschungsaufträge und Korrespondenzen 1932–1961
 Enthält u. a.: Gerhart Ammerlahn: Alphabetisches Verzeichnis von Holländerfamilien in den Kirchenbüchern von Liebenberg und Neuholland im 17. Jh., 1937. – Herkunft des (Johann) Elias Moser (* um 1756), Stellmacher in Königsberg/Preußen. – Auskunft über Adolf Glassbrenner aus den Berliner Melderegistern, 1940. – David Höxter (* Wildungen 1886). – Streichung des zweiten Vornamens David in der Geburtsurkunde von Rolf Jülich (* Marburg 1922), 1935–1939.

- 1234 Verschiedene Auftragsforschungen 1939–1949
 Enthält: Probanden: Erna Alte (?) geb. Schwarz (* Strausberg 1905). – Erika Heise (* Gardelegen 1906). – Dr. med. Moritz Keil (* Gr. Bretschkehmen/Ostpreußen 1876). – Ludwig Hubert Maria Lazarus (* Neuss/Rhein 1868). – Johanna Friederike Wilhelmine Nehlipp geb. Springstubbe (* Broitz/Pommern 1832, † Berlin 1911). – Kurt Schröder, Berlin (Vater: Otto Carl Ferdinand Sch., * Friedrichsmoor/Mecklenburg-Schwerin 1856). – Lotte Vöpel (* Kassel 1917).
- 1223 Genealogische Forschungen über Künstler und Kulturbeamte, zum Teil zwecks Nachweis »arischer« Abstammung für die Reichskultur- und Reichsfilmkammer 1938–1961
 Enthält u. a.: Albert Bassermann (1867–1908), Schauspieler. – Joachim Gottschalck († Berlin-Schmargendorf 1941), Schauspieler. – Dr. Fritz Hippler (* Berlin-Niederschönhausen 1909), Abteilungsleiter im Propagandaministerium. – Conrad Veidt (1893–1943), Schauspieler.
- 1206 Abstammungsnachweis der Reichskulturkammer für die Schauspielerin Adele (Addi) Adametz (* Lauterbach 1921) in Bad Doberan 1942–1943
 Enthält u. a.: Porträtfoto.
- 1231 Familienforschung (von) Bamberg aus Weißenfels 1936–1957
 Enthält u. a.: Stammtafel (von) Bamberg 1700–1887 (Proband: Johann Christian Bamberg, 1700–1755, Schwarzburgischer Kapitän und Kompagniechef zu Rudolstadt). – Stammfolge der Geschwister Bamberg aus: Ahnenreihen aus allen deutschen Gauen. – Herkunft des Sächsischen Hofkomödianten David Wilhelm Bamberg (* Weißenfels 1704). – Auszug aus der Adelsbestätigung König Friedrich Wilhelms II. von Preußen für Carl Christian Erdmann und Traugott Johann Ernst Bamberg, 1788. – Wappenzeichnung.
- 1226 Ahnenforschung für Ludwig Behrends (* El Palmas/Venezuela 1894), Kleinmachnow 1939
 Enthält v. a.: Mütterliche Ahnenstämme Schreiner, Sybertz (Sieberz), Horst und Hohmann in Köln und Elberfeld.
- 1188 Ahnentafel von Wilhelm Berndorf (* Neusattl bei Karlsbad 1895) mit Personenstandsurkunden 1935–1940
- 1224 Herkunft und Vorfahren des Kömodianten Franz Albert de Frin (Defrain, de Fraine, de Fresne u. ä.) in Wien, erwähnt 1718–1749 1957–1958

- 1202 Ahnen des Berliner Schauspielers Hans Deppe (1897–1969) 1954–1969
- 1215 Materialsammlung über den Berliner Komödianten (1660–1739)
Johann Carl von Eckenberg (1684–1748) 1959–1960
Enthält u. a.: Ahnenliste. – Auszug aus einem Aktenstück des Geheimen Staatsarchivs Berlin-Dahlem über Hofkomödianten, darunter die Verleihung des Prädikats eines Kgl. Hof-Komödianten an Johann Carl von Eckenberg, 1732.
- 1203 Vorfahren des Schauspielers Rudolf Essek (* Wiesbaden 1883, † Berlin-Spandau 1959) 1950–1962
Enthält u. a.: 3 Fotos von Rudolf Essek.
- 82 Martin Jacob: Familienforschung Fritze, Sieben Leichenpredigten aus Niederkränig (Neumark), Typoskript, Berlin 1935 1935
- 1210 Ahnentafeln von Christian Daniel Gotthelf Wiegand (1793–1839), Glasmacher zu Alsbach und Baltimore/USA, und seiner Mutter Beata Sophia Christiana geb. Greiner (1769–1790) zu Alsbach nebst Kirchenbuchauszügen (unvollständig) 1958–1959
- 1211 Forschungen zu den thüringischen Glasmacherfamilien Greiner und Wiegand in Alsbach und Lauscha, Korrespondenz A – Z 1957–1959
- 1218 Materialsammlung über die Familie und Vorfahren (Meister, Willich, Wenzelin) des in Prenzlau geborenen Malers Jacob Philipp Hackert (1737–1807) 1964–1965
Enthält u. a.: Ahnenliste. – Kirchenbuchauszüge. – Stammfolgen der Patenfamilien.
- 1212 Vorfahren von Margarethe Hartmann, adoptierte Nitschke, geb. Hey (* Berlin-Schöneberg 1915) 1912–1942
Enthält u. a.: Ahnentafel. – Kirchenbuchauszüge.
- 1237 Ahnenforschung Hasskerl (Proband: Johann Gottlieb Haskerl, 1758–1830, Kantor und Küster zu Bad Doberan) 1957–1959
Enthält u. a.: Ahnenliste mit Spitzenahnen Bo(h)se, Hasskerl, Illies, König, Mauritius, Mehlmann, Otto, Spiegelberg und Stauss.
- 1213 Abstammungsnachweis für den Filmregisseur Carl Hoffmann (* Neisse/Schlesien 1885) 1935
Enthält u. a.: Ahnentafel und Kirchenbuchauszüge.

- 1232 Ahnentafel der Schriftstellerin Gerte Margaretha Illing geb. Mayer (* Villach/Österreich 1904) 1961–1962
Enthält u. a.: Kirchenbuchauszüge.
- 1200 Vorfahren von Sylvia Jaffé geb. Levysohn (* Berlin 1876) 1935–1936
Enthält u. a.: Ahnentafel und Kirchenbuchauszüge.
- 1221 Materialsammlung zu den Vorfahren des Schauspielers Emil Jannings alias Janenz (1884–1950) 1959–1962
- 1256 Ahnentafel Klee (Proband: Hermann Klee, * Landsberg/Warthe 1893) mit Kirchenbuchauszügen (Kopien) (1933–1943)
- 1201 Briefwechsel mit dem Theaterwissenschaftler Dr. Knud Knudsen (* Berlin 1916), Berlin 1926–1945
Enthält u. a.: Ahnentafel von Knudsen.
- 1222 Ahnenliste des Schauspielers Werner Krauß (1884–1959) 1939, 1959–1964
Enthält u. a.: Unterlagen über die fränkische Pfarrerrfamilie Krauß und die Ahnenstämme Beinbauer, Flick, Hohnbaum, Muther, Vogtmann, Weyl und Wüst. – Briefwechsel mit Werner und Lieselotte Krauß. – Reaktion des Berliner Publikums auf dessen erstes Engagement nach mehrjährigem Berufsverbot wegen seiner Beziehungen zum Nationalsozialismus.
- 1198 Familienforschung Krumrey und Mehls (Probandin: Martha Ella Bertha Grabbe geb. Krumrey, * Prenzlau 1904) 1958–1959
Enthält u. a.: Korrespondenz. – Kirchenbuchauszüge. – Ahnentafeln.
- 1189 Martin Jacob: Bericht über die zum Nachweis der »arischen« Abstammung des tschechischen Filmregisseurs Gustav Machaty vorgelegten Dokumente mit Anmerkungen zur »Abwehr falscher Abstammungsnachweise« 1933–1935
- 1220 Korrespondenz mit dem Genealogen und Studienrat Erich Mohr in Guben, später Berlin 1938–1953
- 1244 Kartei (ungeordnet) mit genealogischen Angaben, Quellenexzerpten und Kirchenbuchauszügen über die Ahnen (?) von Erich Mohr 1934–1940
Enthält u. a.: Stammfolge Borchert in der Uckermark, in: Beiträge zur Geschichte der Familien Burkhardt, Bd. 1, Heft 14, Juni 1940, S. 178–190.

- 1208 Korrespondenz mit dem Schauspieler Robert Müller († Berlin 1968) in Berlin 1935–1969
 Enthält u. a.: Porträtfoto. – Ausschließung Müllers aus der Reichskulturkammer (?).
- 1205 Abstammungsnachweis der Reichsfilmkammer für die Modeschöpferin und Kostümbildnerin Ilse Naumann (* Berlin 1907) in Berlin 1938–1940
- 1207 Abstammungsnachweis der Reichsfachschaft Film für die Schauspielerin Margot Neumann (* Berlin-Schöneberg 1908) in Berlin 1936, 1940
 Enthält u. a.: 4 Porträtsfotos. – Beitrittserklärung zur Reichsfachschaft Film.
- 1225 Ahnenforschung für den Filmregisseur Dr. Martin Rikli (* Zürich 1898) und seine Ehefrau Elisabeth geb. Chon (* Breslau 1895) zum Nachweis der »arischen« Abstammung 1939–1941
 Enthält u. a.: Gutachten über die Schreibweise des Familiennamens Chon/Cohen.
- 1199 Forschungen von Dr. H. Pappenheim (Service des Beaux-Arts et de la Récupération Artistique) über Leben und Tod des französischen Schriftsteller Antoine de Rivarol (1753–1801) in Berlin 1958–1959
 Enthält u. a.: Fotos.
- 1235 Ahnenforschung Schlesinger/Schlösinger (Proband: Friedrich Walter Schlesinger, * Glauchau 1908) 1959–1960
 Enthält u. a.: Ahnenreihen: Claus, Hecker, Heinz, Herold, Lenck, Männel, Möckel, Schlesinger/Schlösinger, Schwab, Sippach, Unger, Vieweg, Wap(p)ler, sämtlich aus Schönheide/Erzgebirge. – Baumann, Baumgärtel, Händel, Queck und Rabenstein in Stützengrün. – Arn(h)old, Biedermann, Buchholz, Fischer, Güertel, Müller, Zschiegner in Ronneburg. – Netzoldt und Rittler in Zeitz.
- 1216 Familienforschung Schönherr und Jacob 1937–1959
- 1204 Briefwechsel mit dem Privatgelehrten Dr. Edmund Schoppen (* Düsseldorf 1882, † München 1962), München 1942–1962
 Enthält u. a.: Eidesstaatliche Erklärung Schoppens zugunsten Jacobs, der sich dafür einsetzte, Schoppen und seine jüdische Frau »vor den Konsequenzen der Judenverfolgungsgesetze zu schützen«.

- 1209 Nachforschungen über den angeblichen Freitod des Filmregisseurs (»Untergang der Titanic«) Herbert Selpin, † Berlin-Schöneberg 1942. 1961–1962
- 1217 Stammfolgen der Glasmacherfamilie Storr (Stohr, Sturr, Stuhr o.ä.) in Brandenburg, Mecklenburg und Schleswig-Holstein 1957–1958
- 1187 Ahnentafel von Johann Jakob (Hans) Weidemann (* Essen 1904), Amtsleiter in der Reichsleitung der NSDAP, mit Personenstandsurkunden 1934–1938
Enthält u. a.: Anton Alexander Knüppel: Der Rullichhof in Altendorf. Ein Beitrag zu seiner Geschichte und Genealogie seiner Familien, Essen 1938 (Manuskript).
- 1233 Ahnenforschung für Fritz Zernikow, Berlin-Neukölln 1936–1940
Enthält: Schriftwechsel mit Standes- und Pfarrämtern. – Zernikow'sche Familien-Mitteilungen, März 1940.
- 79 Martin Jacob: Bauernsippen der Uckermark: Zernickow, Zernicke, Zärnke, Cernike. Wortgetreue Auszüge aus den ältesten Kirchenbüchern der evangelischen Gemeinden Bandelow und Schönwerder 1679–1731, Typoskript o. J.

Anhang

Ahnenliste von Hans Wendt nach Stämmen¹

Die Ahnen von Hans Wendt lassen sich zum überwiegenden Teil bis zur Mitte des 17. Jahrhunderts (9.–10. Generation) zurückverfolgen, danach versagen die Quellen. In sozialer, geographischer und konfessioneller Hinsicht zeigt die Ahnenliste bis ins 20. Jahrhundert ein sehr geschlossenes Bild. Die Vorfahren stammten durchweg aus der Uckermark, übten ländliche Berufe aus (Bauern, Schäfer, ländliche Handwerke) und waren evangelisch-lutherischer Konfession. Eine Besonderheit stellen die Familien hugenottischer und schweizerischer Herkunft dar. Sie wanderten in Folge des Potsdamer Ediktes (1685), z. T. über Zwischenstationen wie die Pfalz, nach Brandenburg ein und gehörten der französisch- bzw. deutsch-reformierten Kirche an. Ihr Heiratsverhalten ist typisch für religiöse Minderheiten im allgemeinen, wie der französischen Kolonie im besonderen. Bis ins 18. Jahrhundert wird der Ehepartner aus dem eigenen Umfeld gesucht, erst danach werden zunächst zögernd, später auch stärker Verbindungen mit der einheimischen Bevölkerung geknüpft. Bei einigen dieser Ahnenstämme (z. B. Bechly, Gombert, Scheidegger, Sy) ließen sich auch Angaben aus dem ursprünglichen Herkunftsgebiet ermitteln, so dass die Liste in diesen Fällen weiter zurückreicht.

Arndt

- 55 Christine Elisabeth, * Bertikow, Kr. Angermünde 19. November 1771, † ebd. 20. Mai 1826, ∞ ebd. 13. November 1789 Martin **Lem(c)ke**
- 110 Christoph, Bauer und Schulze in Bertikow, * Werbelow, Kr. Prenzlau 19. November 1736, † Bertikow 19. Januar 1824, ∞ Schönwerder, Kr. Prenzlau 15. Februar 1768 Christina Elisabeth geb. **Thiede**
- 220 Joachim, Bauer und Schulze in Werbelow, * ebd. 16. Januar 1710, † ebd. 6. Februar 1777, ∞ ebd. 30. September 1735 Magdalene Sophie geb. **Witte**, T. d. David W., Schäfer in Wilsickow, † Werbelow, Kr. Prenzlau 2. Oktober 1796
- 440 Martin, Bauer und Kirchenvorsteher in Werbelow, † ebd. 14. Februar 1738, ∞ ebd. 21. August 1708 Katharina geb. **Lütke** (Lüdicke), * Werbelow 3. November 1672 als T. d. Hans L.

¹ Eine druckfähige Ahnenliste lag nicht vor. Die nachfolgenden Angaben sind aus den – z. T. eher cursori- schen – Tafeln und Listen von Hans Wendt zusammengestellt worden (vgl. Rep. 16 Wendt Nr. 951, 957, 1190–1193 u. 1245). Offensichtliche Unstimmigkeiten wurden korrigiert, bei widersprüchlichen oder frag- lichen (?) Angaben erfolgen entsprechende Hinweise. Bei den Quellen handelt es sich überwiegend um Kirchenbücher. Genaue Nachweise sind in den Aufstellungen Wendts jedoch nicht enthalten. Wenn nicht an- ders vermerkt, liegen die genannten Orte in der Uckermark und können an Hand des Historischen Ortslexi- kons für Brandenburg, Teil VIII Uckermark (= Veröffentlichungen des Staatsarchivs Potsdam 21), bearbeitet von Lieselott Enders, Weimar 1986 näher identifiziert werden.

Bax

- 53 Euphrosine, * Falkenhagen, Kr. Prenzlau 28. September 1749, † ebd. 7. April 1806, ∞ ebd. 21. Juni 1770 Christoph **Munzel**
- 106 Friedrich, Kirchenvorsteher und Schulze in Falkenhagen, * Klinkow, Kr. Prenzlau, Kr. Prenzlau (?), † Falkenhagen 3. März 1777, 74 Jahre alt, I. ∞ Klinkow um 1746 Sophia geb. **Sprenger** (= 107), II. ∞ 1762 Maria geb. Matznick
- 212 Hans, Bauer in Klinkow, * Schönwerder, Kr. Prenzlau Dominica Jubilate (= 21. April) 1678, † ?, ∞ ? seine Cousine Margarethe geb. **Bax**, T. d. Bauers Wilhelm B. in Klinkow
- 414 Lorentz sen., Bauer in Schönwerder, * »nach eigener Aussage« 1640, † um 1715–1720, I. ∞ um 1675 N.N. (= 415), † Schönwerder 1682, II. ∞ 1683 Anna geb. Meinelv(ius), T. d. Pfarrers Martin M. in Klinkow und Witwe des Prenzlauer Bürgers Heinrich Schweder

Bechly²

- 51 Maria Elisabeth, * Beenz, Kr. Prenzlau 9. Januar 1735, † ebd. 22. Januar 1803, ∞ ebd. 19. September 1771 Martin **Scheidegger**
- 102 Johannes, Einlieger, später Erbpächter in Beenz, * Hindenburg, Kr. Prenzlau 6. Juni 1706, † Beenz, Kr. Prenzlau September 1763, ∞ Hindenburg 31. Oktober 1732 Anna Barbara geb. **Stadler**
- 204 Michael, Erbpächter in Hindenburg, † ebd. 2. Januar 1743, ∞ Prenzlau-dt.-ref. Kirche³ 26.4.1694 Maria geb. **Reinhardt**
- 408 Heinrich, Bürger (?) in Prenzlau, * Buchs, Kanton Aargau/Schweiz 19. August 1640, † vor 1696, ∞ Barbara N.N.⁴ (?), † Prenzlau-dt.-ref. Kirche 26. März 1701
- 816 Uli, Einwohner (Bauer) in Buchs, * ebd. 4. Januar 1613, ∞ um 1635 Elsbeth geb. **Buth**
- 1632 Uli, Einwohner in Buchs, ∞ Anna geb. **Balderwäg**

² Deutsch-reformierter Konfession.

³ An anderer Stelle: 21.5.1696.

⁴ Angabe nach Rep. 16 Wendt Nr. 1245. Laut Rep. 16 Wendt 1193 hieß die Ehefrau Maria geb. Zobrist.

Bres(s)ien

- 37 Anna Christina, * Wollschow, Kr. Prenzlau 25. Dezember 1754, † Wallmow, Kr. Prenzlau 24. März 1813, ∞ Wallmow 9. Januar 1777 Christian **Stol(t)zmann**
- 74 Matthias, Bauer in Wollschow, * ebd. 8. Mai 1704, † ebd. 26. August 1766, ∞ ebd. 9. November 1733 Christina geb. **Stieg**
- 148 Jürgen, Bauer in Wollschow, † ebd. 6. Dezember 1730, ∞ ebd. 19. Oktober 1694 Maria geb. **Eich(en)**, † ebd. Dominica Exaudi (= 18. Mai) 1749

Bugge

- 105 Maria,* Klinkow, Kr. Prenzlau 1719, † Falkenhagen, Kr. Prenzlau 19. Dezember 1780, I. ∞ Falkenhagen 28. November 1739 Christoph **Munzel** (= 104), II. ∞ Falkenhagen 7. Mai 1761 Christian Woddow
- 210 Berendt, Garnweber in Klinkow, * ebd. 2. April 1682, † ?, ∞ Klinkow 24. September 1713 Catharina geb. **Franke**, T.d. Pachtschäfers Jakob F. in Güstow u. Schapow, Kr. Prenzlau
- 420 Tobias, Einwohner in Klinkow, ∞ Maria geb. **Wohlgemuth**

Burow

- 19 Maria Christine, * Wallmow, Kr. Prenzlau 8. Juni 1792, † ebd. 15.3.1863, ebd. 1813 Friedrich **Stol(t)zmann**
- 38 Gabriel, Bauer in Wallmow, * ebd. 20. Oktober 1748, † ebd. 10. Dezember 1812, ∞ ebd. 10. November 1774 Christina geb. **Weyer**
- 76 Gabriel, Bauer und »Reuter« in Wallmow, † ebd. 7. November 1772, 59 Jahre alt, ∞ ebd. 27. November 1740 Christina geb. **Pieper**
- 152 Friedrich, Bauer und Kirchenvorsteher in Wallmow, † ebd. 30. August 1736, ∞ Baumgarten, Kr. Prenzlau 30. Oktober 1702 Christina geb. **Ricks** (Rix)
- 304 Adam, Bauer in Baumgarten, † ebd. 1700, ∞ Elisabeth geb. **Brats**

Cleve siehe Klewe

De(s)jardin⁵

- 35 Elisabeth, * Bagemühl, Kr. Prenzlau 1. April 1741, † Wallmow, Kr. Prenzlau 31. Oktober 1798, I. ∞ Wallmow 8. Mai 1765 Abraham Laurent, II. ∞ Wallmow 30. Oktober 1779 Pierre **Gombert** (= 34)
- 70 Jacques, Bauer in Bagemühl, * ebd. 9. März 1700, † ebd. 23. Februar 1769, ∞ Grenz, Kr. Prenzlau 11. November 1729 Esther geb. **Lefèvre**
- 139 Jeanne, ∞ Battin, Kr. Prenzlau 27. April 1706 Pierre **Sy**
- 140 Jean, Bauer in Bagemühl, * Oppau (Pfalz) ca. 1652, † Bagemühl 21. Oktober 1737, 85 Jahre alt, ∞ Jeanne geb. **Deleuran(t)** (de Luran), * aus Friesenheim (Pfalz) ca. 1659, † Bagemühl 7. April 1731, 72 Jahre alt
- 278 = 140

Dettweiler⁶

- 49 Anna Maria Sophia, * Buchholz, Kr. Prenzlau 3. Juni 1745, † ebd. 13. (15.?) Januar 1822, I. ∞ Buchholz im Oktober 1761 Franz Ludwig **Köpke**, II. ∞ Peter Bechly
- 98 Frantz Heinrich, Pächter in Buchholz, * Prenzlau 27. August 1702, † Buchholz Juni 1763, ∞ Beenz, Kr. Prenzlau 28. April 1724 Rosina (Euphrosina) geb. **Lange**
- 196 Hieronymus, Pächter in Beenz, * in der Schweiz, † Beenz, Kr. Prenzlau 7. Oktober 1714, ∞ Magdalene geb. **Wolt** (Walthi/Wälthi), T. d. Ulrich W., »Garnwebermeister in Socher aus Web unter dem Berner Gebiet in der Schweiz«

Du Bois (Dubois)⁷

- 273 Marie, * ca. 1673, † Bergholz, Kr. Prenzlau 6. Dezember 1719, ∞ Woddow (Kirchenbuch Bergholz) 16. Oktober 1692 Philippe **Gombert**
- 546 Robert, * ca. 1632, † Bergholz 2. Februar 1709, ∞ Jeanne geb. **Gouzenôt**, † Bergholz 8. März 1690

⁵ Französisch-reformierter Konfession.– Vgl. Rep. 16 Wendt Nr. 1113: Johanna Oqueka und Hans Wendt: Stammtafeln der Desjardin-(Dujardin-)Hugenotten in der Uckermark, 1987.

⁶ Deutsch-reformierter Konfession.

⁷ Französisch-reformierter Konfession.

Duhrmann⁸

- 97 Maria Elisabeth Susanna, * Beenz, Kr. Prenzlau 9. Februar 1719, † Plötzensee, Kr. Templin 14. (31.?) Januar 1791, I.∞ Hindenburg, Kr. Prenzlau 4. Juni 1739 Frantz **Köpke**, II.∞ Christian Reinhard(t)
- 194 Andreas, Schneider, † Beenz, Kr. Prenzlau 16. Oktober 1738, ∞ Beenz 10. Oktober 1714 Catharina Rebecca geb. **Richter** verwitwete Zimmermann

Dujardin⁹

- 137 Marie, * Grimme, Kr. Prenzlau, Kr. Prenzlau 18. November 1695, † Bergholz, Kr. Prenzlau 11. Mai 1756, ∞ Grimme 25.10.1715 Philippe **Gombert**
- 274 Jacques, Bauer in Grimme, * Friesenheim (Pfalz) ca. 1657, † Grimme 7. Januar 1736, ∞ Esther geb. **Mains**¹⁰, * Friesenheim ca. 1655, † Grimme 20. September 1698

Durow

- 31 Maria Dorothea Sophia, * Rossow, Kr. Prenzlau (?) 9. April 1790, † Groß Sperrenwalde, Kr. Prenzlau 4. Mai 1873, ∞ Schönermark, Kr. Prenzlau 5. November 1810 Matthias **Wesener**
- 62 Christian Friedrich, Schäfer u. später Krüger zu Brüsenwalde, Kr. Templin, * Züsedom, Kr. Prenzlau 1. Oktober 1754, † Brüsenwalde, Kr. Templin 17. April 1809, ∞ Rossow 10. Oktober 1785 Maria geb. **Möller** aus Wetznow, Kr. Prenzlau
- 124 Johann, Pachtschäfer zu Züsedom, * Rossow 26. Juni 1722, † nach 1794, ∞ Züsedom 19. Oktober 1745 Christine geb. **Steinborn**, † Polzow, Kr. Prenzlau 6. November 1779, 64 Jahre alt
- 248 Peter, Pachtschäfer in Rossow u.a., ∞ Bergholz, Kr. Prenzlau 22. November 1706 Maria geb. **Wengatz** (Wendegatz?)
- 496 Joachim, Schäfer, ∞ Sabine geb. **Rose**

⁸ Deutsch-reformierter Konfession.

⁹ Französisch-reformierter Konfession.

¹⁰ Nach Gombert-Hugenotten (vgl. Anm. 11), S. 28 lautet der Name der Frau Héreng.

Eick

- 57 Elisabeth Friederike Caroline Ernestine, * Hildebrandshagen, Kr. Prenzlau 5. März 1771, † ?, ∞ ebd. (21.?) 27. Oktober 1791 Christian Friedrich **Mehlberg**
- 114 Christian, Bauer und Schulze zu Hildebrandshagen, * 1702, † 1772 als Witwer, ∞ Sophia **Krumbach**

Fraude

- 47 Charlotte, * Bandelow, Kr. Prenzlau 15. Mai 1759, † Dauer, Kr. Prenzlau 4. Dezember 1817, I. ∞ Schönwerder, Kr. Prenzlau 29. November 1786 Christian **Holtz** (= 46), II. ∞ Dauer 26. Juli 1801 Matthias Tank, Bauer und Gerichtsmann in Dauer
- 94 Peter, Einwohner und Kirchenvorsteher in Bandelow, * ebd. 26. Februar 1726, †?, ∞ Bandelow 22. Oktober 1755 Charlotte geb. **Wilcke**, T. d. Christian W.
- 185 Katharina, * Bandelow 20. Dezember 1677, † Schönwerder 2. September 1748, ∞ Christian Friedrich **Holtz**
- 188 Christian, Bauer in Bandelow, ~ ebd. 21. Mai 1691, † ebd. 24. Oktober 1762, ∞ vor 1726 Maria Sophia geb. **Holtz**
- 370 Michael, Bauer in Bandelow, * Göritz, Kr. Prenzlau 25. November 1650, † um 1680, ∞ um 1671 Catharina geb. **Bornstedt**, * um 1652 als T. d. Peter B., Bauer in Bandelow, II. ∞ um 1680 Joachim Schirrmeister
- 376 Martin, Bauer in Bandelow, † nach 1708, ∞ Regina geb. **Schirrmeister**
- 740 Peter, Bauer in Papendorf, Kr. Prenzlau, I. ∞ Gertrud geb. **Rose** II. ∞ 1652 Catharina geb. Schmidt

Gombert¹¹

- 17 Esther, * Wallmow, Kr. Prenzlau 29. Juni 1780, † Wallmow 19.3.1860, □ Angermünde (Altlutheraner-Gemeinde) 23. März 1860, ∞ Wallmow 7. Juli 1803 Christoph **Wendt**

¹¹ Vgl. Rep. 16 Wendt Nr. 523: Johanna Oqueka und Hans Wendt: Stammtafeln der Gombert-Hugenotten, Berlin 1981 und Deutsches Geschlechterbuch, Bd. 196, Limburg an der Lahn 1992, S. 404–417. – Die Familie ist französisch-reformierter Konfession.

- 34 Pierre, Bauer in Wallmow, * Grimme, Kr. Prenzlau 13. März 1755, † Wallmow 2. November 1812, □ Fahrenwalde, Kr. Prenzlau 5. November 1812, I. ∞ Wallmow 30. Oktober 1779 Elisabeth geb. **Desjardin** (= 35), II. ∞ Fahrenwalde 8. Februar 1799 Susanne Laurent, T.d. Jean L., Bauer in Schulze in Fahrenwalde, u. d. Susanne La Bove (sie: II. ∞ 1814) Georg Wilhelm Hand aus Zerrenthin)
- 68 Jacques, Bauer in Grimme, * ebd. 28. Februar 1722, † ebd. 11. März 1802, ∞ ebd. 28. Februar 1744 Elisabeth geb. **Sy**
- 136 Philippe, Bauer in Woddow, Grimme u. Pasewalk, * Woddow 12. September 1696, † Bergholz, Kr. Prenzlau 25. März 1748, ∞ Grimme (Kirchenbuch Bergholz) 25. Oktober 1715 Marie geb. **Dujardin**
- 272 Philippe, Bauer in Grimme, * Steinweiler (Pfalz) ca. 1664, † Woddow (KB Bergholz) 25. November 1729, 65 Jahre alt, I. ∞ Cathérine geb. Martinas, II. ∞ Marie geb. Billaudt, III. ∞ Woddow (KB Bergholz) 16. Oktober 1692 Marie (= 273) geb. **Du Bois** (Dubois, Dübow)
- 544 Jacques, aus La Gorgue/L'Alloeu in Südflandern, kam über die Pfalz (1664 Schöffe in Steinweiler) in die Uckermark, 1687 Bauer (3-Hüfner) und Kirchenältester in Woddow, * ca. 1625, † Woddow 22. Januar 1699, 73 Jahre alt, ∞ Marguerite geb. **Salomé**, * Fleurbaix, in Südflandern ca. 1624, † Woddow 21. Februar 1699, 75 Jahre alt

Holtz

- 23 Dorothea Elisabeth, * Schönwerder, Kr. Prenzlau 25. Juni 1790, † Dauer, Kr. Prenzlau 2. Januar 1857, ∞ Dauer 21. November 1811 Samuel **Vieritz**
- 46 Christian, Bauer in Schönwerder, * ebd. 1. Januar 1740, † ebd. 9. Februar 1801, I. ∞ Schönwerder 25. Oktober 1764 Johanna geb. Fraude, * Papendorf 2. April 1746, † ebd. 23. Februar 1786, II. ∞ Schönwerder 29. November 1786 Charlotte geb. **Fraude** (= 47)
- 92 Joachim Christian, Bauer in Schönwerder, * ebd. 4. März 1710, † 16. Dezember 1770, ∞ Maria geb. **Jakob**
- 184 Christian Friedrich, Bauer in Schönwerder, um 1670, † Schönwerder 28. Oktober 1736, ∞ Katharina geb. **Fraude**
- 189 Maria Sophia, * Bandelow, Kr. Prenzlau 27. Juni 1704, † ebd. 20. März 1770, ∞ vor 1726 Christian **Fraude**
- 378 = 184

Ja(e)nicke

- 181 Sophia, * Plöwen, Kr. Randow (Pommern) 22. Oktober 1692, † Bagemühl, Kr. Prenzlau 4. April 1750, ∞ Löcknitz, Kr. Randow 26. November 1716 Jochen **Krüger**
- 362 Urban, »ein freigeborner Knecht aus Pommern«, später Bauer (Annahmevertrag 10. Dezember 1688) in Plöwen, † Bagemühl 3. Januar 1747, 88 Jahre alt, ∞ Maria geb. **Kersten** (Karsten), T. d. Michael K., Bauer in Bagemühl

Jakob

- 93 Maria, * Schönwerder, Kr. Prenzlau 8. April 1716, † ebd. 14. August 1776, ∞ Joachim Christian **Holtz**
- 186 Christoph, Bauer in Schönwerder, * Schönwerder 23. Sonntag post Trin. (= 19. November) 1682, † ebd. 2. November 1750, ∞ N.N., † Schönwerder 18. Mai 1753
- 372 Christoph, Bauer in Schönwerder, ∞ Maria geb. **Stoll** (?)

Klewe (Cleve)

- 219 Agneta, † Kuhz, Kr. Templin September 1734, ∞ ebd. 12. November 1708 Andreas **Muchow**
- 438 Hans, Garnwebermeister, Küster und Schulmeister in Kuhz, * Boitzenburg, Kr. Templin 5. Juni 1661, † Kuhz Oktober 1744, I. ∞ NN. (= 439), † Kuhz 5. Februar 1717, II. ∞ Anna geb. Schulz, III. ∞ Agneta geb. Gierke, Witwe des Jochen Reinhard, † Wichmannsdorf, Kr. Templin 1. Februar 1756
- 876 Joachim, Krüger in Boitzenburg, † ebd. zwischen 1697–1710, ∞ NN., † Boitzenburg 1673.

Knack (Knaack)

- 223 Eva, * Schönwerder, Kr. Prenzlau 6. Juli 1725, † ebd. 3. November 1768, I. ∞ ebd. 20. Oktober 1746 Friedrich **Thiede** (= 222), II. ∞ Friedrich Marks (Marx), Schulze in Schönwerder
- 446 Christoph, Bauer in Schönwerder, * Jagow um 1690 (?), † Schönwerder nach 1748, ∞ NN., † Schönwerder 14. Juni 1745

Köp(c)ke¹²

- 3 Luise Adele Franziska, * Groß Sperrenwalde, Kr. Prenzlau 29. Januar 1882, † Rheydt-Giesenkirchen 18. April 1975, ∞ Schmölln 17. April 1913 Erich **Wendt**
- 6 August Friedrich Wilhelm, Schmiedemeister in Groß Sperrenwalde u. Krüger in Grünow und Wallmow, Kr. Prenzlau, * Groß Sperrenwalde 11. Juni 1852, † Wallmow, Kr. Prenzlau 25. Mai 1940, ∞ Gollmitz, Kr. Prenzlau 12. November 1876 Auguste geb. **Mehlberg**
- 12 Johann Carl Lebrecht, Schmiedemeister in Groß Sperrenwalde, * Beenz, Kr. Prenzlau 25. August 1810, † Groß Sperrenwalde 13. Februar 1880, ∞ Falkenhagen, Kr. Prenzlau 6. April 1837 Luise geb. **Munzel**
- 24 Christian Friedrich, Erbpächter in Beenz, * Buchholz, Kr. Prenzlau 14. Juli 1767, † Beenz 16. Juli 1833, ∞ ebd. 3. Dezember 1795 Esther geb. **Scheidecker**
- 48 Franz Ludwig, Pächter in Buchholz, * Hindenburg, Kr. Prenzlau 4. September 1740, † Buchholz 14. Mai 1773, ∞ Buchholz im Oktober 1761 Anna Maria Sophia **Dettweiler**
- 96 Frantz, Ziegelstreicher, später Pächter in Hindenburg, * ebd. 6. August 1719, † im September 1745, ∞ ebd. 4. Juni 1739 Maria Elisabeth Susanna **Duhrmann**
- 192 Jochen, Pächter u. »Almosenvater« in Hindenburg, * ebd. 27. September 1691, ~ Prenzlau St. Nikolai, † Hindenburg 10. Februar 1722, ∞ ebd. 25. Februar 1716 Agnes **Reinhardt**
- 384 Heinrich, Kirchenältester in Hindenburg, † ebd. 13. Januar 1722, 70 Jahre alt, ∞ Ursula geb. **Schütz**, † Hindenburg 14. Januar 1720, 63 Jahre alt

Kolberg

- 67 Maria, * Grenz, Kr. Prenzlau 5. Sonntag nach Epiphania (= 13. Februar) 1707, † ?, I. ∞ Wallmow, Kr. Prenzlau 19. Oktober 1734 Christian Meyer, Schulze in Wallmow, II. ∞ Wallmow 30. April 1742 Christoph **Neumann** (= 66)
- 134 Christian, Bauer in Grenz, * Grünow, Kr. Prenzlau 22. September 1683, ∞ Grenz 14. Januar 1706 Katharina Elisabeth geb. **Suel**

¹² Deutsch-reformierter Konfession.

- 268 Christian, Bauer in Grünow, * ebd. Grünow 31. Dezember 1660, †?, ∞ ebd. 25. Oktober 1680 Elisabeth **Kirschbaum**, * Grünow 13. Oktober 1664 als T.d. Lorenz K. u.d. Catharina Blumberg
- 536 Jacob, Bauer (?) in Grünow, II. ∞ Grünow 20. November 1654 N.N. (Suhl ?)

Krüger

- 45 Maria, * Bagemühl, Kr. Prenzlau 28. August 1747, † Dauer, Kr. Prenzlau 15. Februar 1821, ∞ Dauer 14. November 1771 Samuel **Vieritz**
- 90 Andreas, Huf- und Waffenschmied in Bagemühl, * Ramin, Kr. Randow (Pommern) 22. Februar 1718, † Bagemühl 13. September 1792, ∞ Maria geb. **Schneider**
- 180 Jochen, Schmied in Ramin, seit 1728 in Dauer, † Bagemühl 7. Oktober 1769, 85 Jahre alt, ∞ Löcknitz 26. November 1716 Sophia geb. **Ja(e)nicke**
- 360 Andreas, Schmied in Bagemühl, * aus Bergholz, Kr. Prenzlau (?), † ebd. 28. August 1738, 88 Jahre alt
- 720 ? Joachim, Schmied in Bergholz

Lange¹³

- 99 Rosina (Euphrosina), * Hindenburg, Kr. Prenzlau 20. Januar 1702, † Buchholz, Kr. Prenzlau Januar 1766, ∞ Beenz, Kr. Prenzlau 28. April 1724 Frantz Heinrich **Dettweiler**
- 198 Christian, Ziegler und Kirchenvorsteher in Hindenburg, † ebd. 30. November 1737, 80 Jahre alt, ∞ Ursula geb. **Reinhardt**
- 396 Paul, Ziegler in Hindenburg

Lefèvre¹⁴

- 71 Esther, * Grenz, Kr. Prenzlau 30. August 1710, † Bagemühl, Kr. Prenzlau 17. Juli 1756, ∞ Grenz 11. November 1729 Jacques **Desjardin**
- 142 Jean, Bauer in Grenz, * Oberhausen (Pfalz) 23. Februar 1673, † Grenz 23. Februar 1763, ∞ Strasburg/UM 4. Januar 1702 Marie-Jeanne **Le Jeune**, * (Mutterstadt ?) ca. 1683, † Grenz 8. Juni 1752

¹³ Deutsch-reformierter Konfession.

¹⁴ Französisch-reformierter Konfession.

- 284 Antoine, Bauer in Wallmow, * ca. 1650, † Wallmow, Kr. Prenzlau 31. Mai 1717, ∞ Jacqueline geb. **Goffo**, T.d. Guillaume G. zu Strasburg/UM

Lem(c)ke

- 27 Johanna Christina, * Bertikow, Kr. Angermünde 26. November 1790, † Falkenhagen, Kr. Prenzlau 3. April 1864, ∞ ebd. 29. Januar 1807 Christian Friedrich **Munzel**
- 54 Martin, Bauer in Bertikow, * ebd. 7. Mai 1762, † ebd. 1. September 1836, ∞ ebd. 13. November 1789 Christine Elisbeth geb. **Arndt**
- 108 Martin, Bauer in Bertikow, * Wichmannsdorf, Kr. Templin 19. November 1721, † Bertikow 7. März 1792, 71 Jahre alt, ∞ Kuhz, Kr. Templin Mai 1742 Katharina geb. **Muchow**
- 216 Caspar, wohl Pachtschäfer, später Arrendator in Bertikow, ∞ Bertikow 8. Januar 1698 Sophia verwitwete Schönfeld

Lüscher¹⁵

- 413 Barbara, * Seon, Kanton Aargau/Schweiz 22. August 1646, † ?, ∞ Birrwil 22. Februar 1669 Hans **Stadler**
- 826 Hans Jacob, Einwohner in Seon, † ebd. 3. August 1676, 67 Jahre alt, I. ∞ um 1645 Anna geb. **Hüsiger** (= 827), II. ∞ vor 1648 mit Maria geb. Suter verwitwete Stadler (= 815)
- 1652 Stoffel, »der Alte«, Einwohner in Seon, † ebd. 13. Januar 1669, ∞ um 1605 N.N.

Mehlberg

- 7 Auguste Friederike Wilhelmine , * Kraatz, Kr. Prenzlau 4. (14. ?) August 1857, † Stettin 19. November 1936, ∞ Gollmitz, Kr. Prenzlau 12. November 1876 August **Köpke**
- 14 Friedrich Wilhelm Mehlberg, Schäfer zu Raakow, (1847), Kraatz u. Groß Sperrenwalde, alle Kr. Prenzlau, * Amalienhof, Kr. Prenzlau 8. Februar 1822, † Wallmow, Kr. Prenzlau 10. Juni 1914, ∞ Schönermark, Kr. Prenzlau 14. November 1847 Marie geb. **Wesener**
- 28 Christian Gottlieb, Holländer in Amalienhof (1822) und Pachtschäfer zuletzt in Fürstenwerder, Kr. Prenzlau, * Hildebrandshagen, Kr. Prenzlau 21.3.1795, † Fürstenwerder 1. Dezember 1842, ∞ Anna Dorothea geb. **Reinhold**

¹⁵ Deutsch-reformierter Konfession.

- 56 Christian Friedrich, Bauer in Hildebrandshagen und Holländer in Wolfshagen (1818) und Carlsliebe (1827), ∞ Hildebrandshagen (21. ?) 27. Oktober 1791 Elisabeth Friederike Caroline Ernestine geb. **Eick**
- 112 Martin, Pachtschäfer zu Arendsee, Kr. Prenzlau (1774–1779) und Damerow, Kr. Prenzlau (1791), * Gellmersdorf, Kr. Angermünde 21. Oktober 1731, † Damerow 15. März 1791, ∞ Milmersdorf, Kr. Templin 12. Januar 1764 Dorothea Elisabeth geb. **Schönberg**, * Milmersdorf 19. September 1740 als Tochter des Pachtschäfers Adam Sch. ebd.

Merck (Mercki)¹⁶

- 207 Verena, * Ober-Affoltern bei Zürich, ~ Höngg 22. Februar 1674, † ?, I. ∞ Prenzlau-dt.ref. Kirche 27. (29 ?) September 1696 Johann-Caspar **Stadler** (= 206), II. ∞ Beenz, Kr. Prenzlau 11. Februar 1715 Conrad Dettweiler, S.d. Jacob D., gewesener Ackermann in »Grillenkirch« in der Schweiz
- 414 Heinrich, Bauer in Affoltern, * ebd., ~ Höngg 24. März 1639, † Affoltern 1. Oktober 1682, ∞ Affoltern 13. Februar 1663 Anna geb. **Ungricht**
- 818 Felix, Einwohner in Niederweningen, später in Ober-Affoltern, * Niederweningen 27. September 1607, † Höngg Oktober 1667, ∞ Höngg 26. Oktober 1630 Elisabeth geb. **Hollenweger**, * Geroldswil als T.d. Melchior H. u.d. Regula geb. Ehrsam, ~ Weiningen 21. April 1605, † Affoltern 18. Januar 1679
- 1636 Hans, Einwohner in Niederweningen, später in Affoltern, † Affoltern Dezember 1636, ∞ vor 1607 Adelheid geb. **Flunser**, † Affoltern Dezember 1637

Muchow

- 109 Katharina, * Kuhz, Kr. Templin 22. März 1726, † Bertikow, Kr. Angermünde 29. April 1801, ∞ Kuhz Mai 1742 Martin **Lemke**
- 218 Andreas, Bauer in Kuhz, † ebd. 7. März 1737, ∞ ebd. 12. November 1708 Agneta geb. **Cleve** (Klewe)
- 436 Jürgen, Bauer in Kuhz, * ebd., ~ Boitzenburg, Kr. Templin 1. Dezember 1646, † ebd. Januar 1727, ∞ Katrin geb. **Wünne**, † Kuhz Oktober 1737
- 872 Christian, Bauer in Kuhz, I. ∞ N.N. (= 873), † Kuhz (KB Boitzenburg) 24. April 1647, II. ∞ Kuhz (KB Boitzenburg) 28. Juni 1647 Regina geb. **Sponholtz**

¹⁶ Deutsch-reformierter Konfession

Munzel

- 13 Luise, * Falkenhagen, Kr. Prenzlau 7. April 1811, † Groß Sperrenwalde, Kr. Prenzlau 8. (18 ?) Juli 1897, ∞ Falkenhagen 6. April 1837 Johann Carl Lebrecht **Köpke**
- 26 Christian Friedrich, Bauer in Falkenhagen, * ebd. 10. Mai 1773, † ebd. 31. Juli 1861, ∞ ebd. 29. Januar 1807 Johanna Christina geb. **Lemke**
- 52 Christoph, Bauer in Falkenhagen, * ebd. 25. Oktober 1744, † ebd. 17. Januar 1800, ∞ ebd. 21. Juni 1770 Euphrosine geb. **Bax**
- 104 Christoph, Bauer u. Schulze in Falkenhagen, † ebd. 19. Dezember 1760, I. ∞ um 1725 Maria geb. Mirtzener aus Fürstenwerder, Kr. Prenzlau, † Falkenhagen 14. Juli 1737, II. ∞ ebd. 28. November 1739 Maria geb. **Bugge** (= 105)
- 208 Peter, Bauer und Gerichtsschöppe in Falkenhagen, † ebd. 14. März 1747, 86 Jahre alt, hinterlässt 36 Enkel, ∞ Schönwerder, Kr. Prenzlau 1696 Catharina geb. **Schleiff**, T.d. NN. u.d. Elisabeth geb. Stude(n) (sie: II. ∞ Christian Plogradt, Pachtschäfer und Arrendator von Schönwerder), † Falkenhagen 20. März 1731, 59 Jahre alt

Neumann

- 33 Dorothea Elisabeth, * Wallmow, Kr. Prenzlau 26. April 1748, † ebd. 14. Januar 1797, ∞ ebd. 6. Juni 1772 Christian **Wendt**
- 66 Christoph, Bauer, Schulze und Kirchenvorsteher in Wallmow, * Plöwen, Kr. Randow (Pommern) 20. November 1701, † Wallmow 9. Oktober 1775, ∞ Wallmow 30. April 1742 Maria geb. **Kolberg**
- 132 Jürgen, Bauer in Plöwen, † ebd. 27. August 1706, ∞ ebd. 25. Oktober 1700 Catharina geb. **Pieper**
- 264 Christian

Pieper

- 77 Christina, * Wallmow, Kr. Prenzlau 2. April 1722, † ebd. 16. März 1774, ∞ ebd. 27. November 1740 Gabriel **Burow**
- 133 Catharina, ∞ Plöwen, Kr. Randow (Pommern) 25. Oktober 1700 Jürgen **Neumann**
- 145 Anna, † zwischen 1753–1758, ∞ vor 1705 Jürgen **Stol(t)zmann**

- 154 Michael, Bauer in Wallmow, † ebd. 2. Januar 1748, ∞ ebd. 30. Oktober 1710 Regina geb. **Walck**, T.d. Nikolaus W., Bauern und Pfarrkolonus, u.d. Christina geb. Wendt, † Wallmow 27. März 1746
- 266 ? Joachim, Bauer und Schulze in Wallmow, † Wallmow 16. April 1716
- 290 ? Joachim, Schulze in Wallmow, † vor 1707
- 308 = 290

Reinhardt¹⁷

- 193 Agnes, * Hindenburg, Kr. Prenzlau 7. Dezember 1697, † ebd. 19. September 1757, I. ∞ Hindenburg 25. Februar 1716 Jochen **Köpke** (= 192), II. ∞ Peter Gärtner, Pächter in Hindenburg
- 199 Ursula, * Steckby/Anhalt 18. Juni 1661, † Hindenburg¹⁸ 10. November 1735, ∞ um 1685 Christian **Lange**
- 205 Maria, */~ Steckby/Anhalt 2. Februar 1664, † Hindenburg 1. Juni (1726?) 1727, ∞ Prenzlau-dt.-ref. Kirche 26.4.1694 Michael **Bechly**
- 386 Georg, Pächter, Schulze, Krüger und Ziegelmeister der Prenzlauer Ratsziegelei in Hindenburg, * in Anhalt, † Hindenburg 22. April 1740, ∞ Prenzlau-dt.-ref. Kirche 24. September 1696 Catharina geb. **Streng**
- 398 Frantz, Hüfner in Steckby/Anhalt, ∞ ebd. 1. März 1652 Gertraud geb. **Schulz**
- 410 = 398
- 772 = 398
- 796 Hans, »Landgräfl. Grossherrn zu Laßl gewesenenen [1652] Regiments Trommelschläger«

Reinhold (-Zeckzer)

- 29 Anna Dorothea, * Milmersdorf, Kr. Templin 23. Oktober 1787, † Fürstenwerder, Kr. Prenzlau 16. Oktober 1845, 53 Jahre alt, ∞ Christian Gottlieb **Mehlberg**

¹⁷ Deutsch-reformierter Konfession.

¹⁸ † als »50 Jahr verhehlichte gewesene Langen, Christian Langens, Einwohnern und Pächters alhier in Hindenburg Ehefrau«.

- 58 Michael Friedrich mit Zuname Zeckzer, * Milmersdorf 23. Januar 1747, ∞ ebd. Anna Louise geb. **Redern** (Raedener), † Fredenwalde, Kr. Templin 11. Juli 1808, 70 Jahre alt
- 116 Johann mit Zuname Zeckzer, Kossät in Milmersdorf, † ebd. 10. Februar 1760, ∞ ebd. 22. November 1735 Dorothea geb. **Wendland** (Weitland), T.d. des Andreas W., Ackersmann in Milmersdorf, † Metzelthin, Kr. Templin 16. April 1777

Ricks (Rix)

- 153 Christina, * Baumgarten, Kr. Prenzlau 23. März 1682, † Kleptow, Kr. Prenzlau 19. Oktober 1758, ∞ Baumgarten 30. Oktober 1702 Friedrich **Burow**
- 306 Daniel, Bauer in Baumgarten, † ebd. 9. März 1705, ∞ Baumgarten 7. November 1678 Dorothea **Zillmer**, T.d. Klaus Z., Bauer und Krüger in Baumgarten, † Wallmow, Kr. Prenzlau 24. Juli 1717

Richter¹⁹

- 195 Catharina Rebecca, * Hindenburg, Kr. Prenzlau 21. Oktober 1688, † Beenz, Kr. Prenzlau 16.12.1742, I. ∞ Peter Johann Zimmermann, Schneider in Beenz, † Hindenburg 20. Dezember 1713, II. ∞ Beenz 10. Oktober 1714 Andreas **Duhrmann** (= 194)
- 390 Christoffel, Einwohner in Buchholz, Kr. Prenzlau

Scheidecker/Scheidegger²⁰

- 25 Esther, * Beenz, Kr. Prenzlau 24. April 1774, † ebd. 30. Juli 1846, ∞ ebd. 3. Dezember 1795 Christian Friedrich **Köpke**
- 50 Martin, Erbpächter in Beenz, * ebd. 18. November 1726, † ebd. 15. Juni 1796, II. ∞ Beenz 19. September 1771 Maria Elisabeth geb. **Bechly**
- 100 Benedictus, Pächter in Beenz, † ebd. 11. April 1741, II. ∞ Hindenburg, Kr. Prenzlau 22. Juli 1722 Elisabeth (= 101) geb. **Hoppenrott** (Hoppenrad), T. des Christian H., Tagelöhner in Röpersdorf, Kr. Prenzlau, † Beenz Februar 1765, 65 Jahre alt

¹⁹ Deutsch-reformierter Konfession.

²⁰ Deutsch-reformierter Konfession.

- 200 Benedictus, Einwohner in Beenz, * Ursenbach, Kanton Bern/Schweiz 22. Juni 1656, † zwischen 1695–1702, ∞ Benigna geb. Herzig, † Beenz 30. März 1721, 57 Jahre alt
- 400 Andreas, Bauer in Ursenbach, * Waltrigen bei Doerrenroth, Kanton Bern/Schweiz 26. Dezember 1625, ∞ Eva geb. **Schmid**
- 800 Andreas, Bauer in Waltrigen, * Doerrenroth 12. August 1598, † ?, ∞ Doerrenroth 21. Januar 1620 Christina geb. **Beck**
- 1600 Alexander, Einwohner in Doerrenroth, ∞ Anna geb. **Heininger**

Scherping

- 73 Maria Elisabeth, * Battin, Kr. Prenzlau 16. August 1716, † Wallmow, Kr. Prenzlau 4. Januar 1760, ∞ ebd. 19. November 1736 Jürgen **Stol(t)zmann**
- 146 Christoph, Bauer, Schulze und Kirchenvorsteher in Battin, † ebd. 20. März 1737, ∞ ebd. 5. November 1715 Gertrud geb. **Fahrenwald**, T. d. Hans F., Bauer in Battin, † ebd. 4. September 1733
- 292 ? Christoph

Schneider

- 91 Maria, * Bagemühl, Kr. Prenzlau 10. Oktober 1721, † ebd. 2. Mai 1796, ∞ Andreas **Krüger**
- 182 Christian, ∞ Maria geb. **Schröder**

Schulz²¹

- 399 Gertraud, † Steckby/Anhalt 7. März 1690, ∞ ebd. 1. März 1652 Frantz **Reinhardt**
- 798 Michael, Kotsasse in Steckby, † ebd. 27. September 1655, ∞ ? Margarethe N.N.

Schul(t)z

- 65 Christine, † Wallmow, Kr. Prenzlau 30. März 1769, 64 Jahre alt, ∞ ebd. 24. Oktober 1723 Christoph **Wendt**

²¹ Deutsch-reformierter Konfession.

- 130 Matthias, Bauer in Eickstedt, ∞ Anna geb. **Cono** (Kunow), (sie: II. ∞ Wallmow 15. November 1719 Gregorius Wendt = 128)

Sprenger

- 107 Sophia, * Klinkow, Kr. Prenzlau um 1720, † um 1760, ∞ Klinkow um 1746 Friedrich **Bax**
- 214 Samuel, Bauer und Schulze in Klinkow

Stadler²²

- 103 Anna Barbara, * Beenz, Kr. Prenzlau 20. März 1707, † ebd. 7. Januar 1775, ∞ Hindenburg, Kr. Prenzlau 31. Oktober 1732 Johannes **Bechly**
- 206 Johann-Caspar, Pächter in Beenz, * Birrwil, Kanton Aargau/Schweiz 3. April 1670, † Beenz 18. Mai 1713, ∞ Prenzlau-dt.ref. Kirche²³ 27. September 1696 Verena geb. **Merck** (Mercki)
- 412 Hans (Johann), Bauer in Birrwil, * ebd. 1. Januar 1643, † vor dem 27. September 1696, ∞ Birrwil 22. Februar 1669 Barbara geb. **Lüscher**
- 814 Hans Jakob (Hansjoggeli), Einwohner, später Schulmeister in Birrwil, * ebd. 9. Januar 1617, † Seon, Kanton Aargau 3. August 1676, ∞ Birrwil 1642 Maria geb. **Suter**
- 1628 Hans Rudolf, Einwohner in Birrwil, I. ∞ 1612 Verena Höggin, II. ∞ Birrwil 1614 Barbara **Lüttwyl(er)**, T.d. Georg (Gorgly) L., † Birrwil 30. August 1649 »eine alte übelmögende Person, des Schulmeisters Jacob Stadlers Mutter«
- 3256 Jacob (Joggly), † Birrwil 17. März 1644

Stieg

- 75 Christina, * Wollschow, Kr. Prenzlau 24. Juli 1715, † ebd. 3. Juli 1790, ∞ ebd. 9. November 1733 Matthias **Bres(s)ien**
- 150 Peter, Bauer in Wollschow, * ebd. 1. April 1685, † ebd. 4. Oktober 1759, ∞ ebd. 14. November 1709 Catharina geb. **Willenhagen**

²² Deutsch-reformierter Konfession.

²³ An anderer Stelle: 29. Oktober 1696.

300 Christian, † Wollschow 29. Dezember 1711, ∞ ebd. 22. Oktober 1680 Sophia **Bres(s)ien**

Stol(t)zmann

9 Johanna Christine, * Wallmow, Kr. Prenzlau 19. Oktober 1816, † ebd. 17. Januar 1891, ∞ ebd. 18. November 1841 Johann Friedrich **Wendt**

18 Friedrich, Bauer und Kirchenvorsteher in Wallmow, * Wallmow 14. Dezember 1777, † ebd. 5. Januar 1831, I.∞ Wallmow 14. November 1811 Dorothea Luise (Elisabeth) geb. Wendt, II.∞ Wallmow 1813 Maria Christine geb. **Burow** (= 19)

36 Christian, Bauer in Wallmow, * ebd. 8. August 1748, † ebd. 29. Juli 1823, ∞ Wallmow 9. Januar 1777 Anna Christina geb. **Bressien**

72 Jürgen, Bauer in Wallmow, † ebd. 3. Mai 1776, 67 Jahre alt, ∞ ebd. 19. November 1736 Maria Elisabeth geb. **Scherping**

144 Jürgen, Bauer in Wallmow, † ebd. 25. März 1733, 56 Jahre alt, ∞ vor 1705 Anna geb. **Pieper**

288 Hans, Bauer in Wallmow, † ebd. 13. Mai 1713, ∞ N.N., † Wallmow 31. Mai 1710

Streng²⁴

387 Catharina, ∞ Prenzlau-dt.-ref. Kirche 24. September 1696 Georg **Reinhardt**

774 Ludwig, Ziegelstreicher in Hindenburg, Kr. Prenzlau, * ebd. 16. Januar 1642, ∞ Dorothea Jahn, T.d. kurfürstlichen Landeinnehmers J.

1548 Hans, Ziegler in Hindenburg

3096 Mattheus, Einwohner in Hindenburg, ∞ Susanna geb. Melchert

Suel

135 Katharina Elisabeth, * Grenz, Kr. Prenzlau 17. November 1686, † ?, ∞ Grenz 14. Januar 1706 Christian **Kolberg**

²⁴ Deutsch-reformierter Konfession

- 270 Dittloff, 1660 Schulze in Grenz, † Grenz 5. Februar 1705, I.∞ Maria geb. Reincke, T.d. Jakob R. in Blindow, II.∞ Grenz 9. November 1685 Barbara geb. **Tabbert** (= 271), T.d. Schneider- und Schulmeister Daniel T. in Grenz

Suter/Sutter²⁵

- 815 Maria, † Seon, Kanton Aargau 3. August 1676, I.∞ Birrwil 1642 Hans Jakob **Stadler** (814), II.∞ vor 1648 Hans Jacob Lüscher (826)

Sy²⁶

- 69 Elisabeth, * Bagemühl, Kr. Prenzlau 6. Mai 1719, † Grimme, Kr. Prenzlau 14. März 1785, ∞ Grimme 28. Februar 1744 Jacques **Gombert**
- 138 Pierre, Kossät, ab 1707 Bauer in Bagemühl, * Frankenthal, Pfalz (Wallonische Gemeinde) 13. September 1676, † Bagemühl 23. Februar 1742, ∞ Battin, Kr. Prenzlau 27. April 1706 Jeanne geb. **Desjardin**
- 276 Abraham, Kossät, später Bauer (2-Hüfner) in Bergholz, Kr. Prenzlau, aus dem Departement Calais (Frankreich), kam über die Pfalz 1687/88 nach Bergholz, † Bergholz 20. November 1701, ∞ Elisabeth geb. **Le Comte** (Le Conte, Le Compte), † Bergholz 6. März 1710, 54 Jahre alt
- 552 Isaac, Bauer in Mutterstadt und Frankenthal (Pfalz), † vor 1705, I.∞ N.N. (= 553?), II.∞ Frankenthal 9. Oktober 1656 Marie geb. Gortier (Gorlier ?)
- 1104 ? Nicolaus, um 1600 in den Niederlanden

Thiede

- 111 Christina Elisabeth, * Schönwerder, Kr. Prenzlau 19. November 1747, † Bertikow, Kr. Angermünde 21. November 1781, ∞ Schönwerder 15. Februar 1768 Christoph **Arndt**
- 222 Friedrich, Bauer und Kirchenvorsteher in Schönwerder, * ebd. 21. März 1723, † ebd. 4. April 1752, ∞ ebd. 20. Oktober 1746 Eva geb. **Knack**

²⁵ Deutsch-reformierter Konfession.

²⁶ Vgl. Rep. 16 Wendt Nr. 941: Johanna Oqueka und Hans Wendt: Stammtafel der Hugenottenfamilie Sy in der Uckermark, Berlin 1977. Die Familie ist französisch-reformierter Konfession.

- 444 David Friedrich, Krüger (seit 1710) und Schulze (1730) in Schönwerder, † ebd. 27. Oktober 1775, 89 Jahre alt, ∞ um 1710 Anna geb. **Michel**, T.d. Friedrich M., Bauer in Schönwerder, u.d. Catharina geb. Deutschmann, † Schönwerder 4. September 1750

Trampe

- 5 Marie-Luise, * Lützlow, Kr. Angermünde 8. September 1846, † Wallmow, Kr. Prenzlau 5. Mai 1931, ∞ Lützlow 27. Februar 1873 Friedrich **Wendt**
- 10 Karl Lebrecht, * Schapow, Kr. Prenzlau 24. November 1812, † Lützlow 5. Februar 1865, ∞ Blindow, Kr. Prenzlau 30. März 1843 Johanna geb. **Vieritz**
- 20 Christian Gottlieb, Bauer in Schapow, * ebd. 16. September 1768, † ebd. 2. Februar 1854, ∞ ebd. (12.?) 20. April 1804 Marie Dorothea geb. **Zimmermann**
- 40 Gottfried, Bauer in Schapow, † Schapow 2. Juni 1802, 69 Jahre alt, ∞ Schapow 16. Juli 1767 Rebecca geb. **Zimmermann**
- 80 Christian, Knecht in Güstow, später Bauer in Schapow, † ebd. 10. Juni 1748, ∞ Milow 20. November 1727 Hedwig geb. **Wengatz**, T.d. Pachtschäfers David W.
- 160 Tobias, Bauer in Güstow

Vieritz

- 11 Johanna Friederike Wilhelmine, * Dauer, Kr. Prenzlau 7. Dezember 1816, † Lützlow 9. März 1900, ∞ Dauer 30. März 1843 Karl Lebrecht **Trampe**
- 22 Samuel, Bauer, Schulze und Kirchenvorsteher in Dauer, * Dauer 13. Juli 1775, † ebd. 12 März 1841, II. ∞ Dauer 21. November 1811 Dorothea Elisabeth geb. **Holtz**
- 44 Samuel, Bauer, Schulze und Kirchenvorsteher in Dauer, * Blindow 24. Februar 1733, † Dauer 27. Juli 1803, I. ∞ 1762 Elisabeth verwitwete Sohnsdorf, † Dauer 25. April 1771, II. ∞ Dauer 14. November 1771 Maria geb. **Krüger** (= 45)
- 88 Gottfried Friedrich, * Blindow 6. Januar 1688, † ebd. 17. April 1754, ∞ Baumgarten, Kr. Prenzlau 13. Mai 1721 Elisabeth geb. **Meyer**, T.d. Adam M. zu Baumgarten, † Blindow 25. August 1788, 91 Jahre alt
- 176 Johann Amos, Küster in Blindow, ∞ Eva geb. **Ulrich**, † Blindow 1. Dezember 1723

Wendt²⁷

- 1 Hans Erich , staatlich geprüfter Landwirt, * Wallmow, Kr. Prenzlau 22. August 1915, † Potsdam 27. Februar 1988, I. ∞ Berlin 27. September 1944 Hildegard geb. Jaenisch, * Berlin 1. September 1922 als T.d. Brauereidirektors Karl J. u.d. Erna geb. Linke, o|o, II. ∞ Berlin-Zehlendorf 12. November 1958 Getrud Kaune, * Holzendorf, Kr. Prenzlau 6. September 1920 als T.d. Güterdirektors Fritz K. ebd., u.d. Gertrud geb. Stephan, † 1986
- 2 Erich Johannes, Bauer und Bürgermeister in Wallmow, * ebd. 1. April 1877, † Berlin-Wilmersdorf 26. Mai 1952, ∞ Schmölln, Kr. Prenzlau 17. April 1913 Luise geb. **Köpcke**
- 4 Johann Friedrich, Bauer in Wallmow, * Wallmow 19. August 1842, † ebd. 1. Juli 1878, ∞ Lützlów, Kr. Angermünde 27. Februar 1873 Marie Luise geb. **Trampe**
- 8 Johann Friedrich, Bauer in Wallmow, * ebd. 6. Dezember 1806, † ebd. 10. Juli 1892, ∞ ebd. 18. November 1841 Johanna Christine geb. **Stolzmann**
- 16 Christoph Erdmann, Bauer und Schulze in Wallmow, * ebd. 31. Januar 1775, † ebd. 10. Juli 1821, ∞ ebd. 7. Juli 1803 Esther geb. **Gombert**
- 32 Christian, Bauer in Wallmow, * ebd. 25. Juli 1731, † ebd. 18. Dezember 1806, I. ∞ ebd. Juni 1759 Elisabeth geb. Fahrenwald, Witwe des Bauern Michael Pieper in Wallmow, II. ∞ Wallmow 6. Juni 1772 Dorothea Elisabeth geb. **Neumann** (= 33)
- 64 Christoph, Bauer in Wallmow, * um 1699/1700, † Wallmow 27. Mai 1782, 82 Jahre alt, ∞ ebd. 24. Oktober 1723 seine Stiefschwester Christine geb. **Schulz**
- 128 Gregorius (Joris), Pächter in Wollin, später Bauer in Wallmow, * Woddow, Kr. Prenzlau 11. März 1655, † Wallmow 16. Oktober 1725, I. ∞ vor 1687 Christine geb. **Tantow** (= 129), † 26. Februar 1714, II. ∞ Wallmow 17. Januar 1715 Maria geb. Brauer, T.d. Martin B., Bauer in Ziemkendorf, Kr. Prenzlau † Wallmow 23. Juli 1719, III. ∞ Wallmow 15. November 1719 Anna geb. Cono (Kunow), Witwe des Matthias Schultz zu Eickstedt, Kr. Prenzlau, † Wallmow 30. Oktober 1725
- 256 Martin, Arrendator in Menkin, ∞ Anna geb. Schultz

Wesener

- 15 Marie Christine Wilhelmine, * Rittgarten, Kr. Prenzlau 26. Dezember 1824, † Friedrichsfelde, Kr. Angermünde 14. Januar 1885, ∞ Schönermark, Kr. Prenzlau 14. November 1847 Wilhelm **Mehlberg**

²⁷ Vgl. Rep. 16 Wendt Nr. 951.

- 30 (Johann Friedrich) Matthias, Kuhhirte und Schäferknecht, † Ferdinandshorst, Kr. Prenzlau 25. Juni 1844, ∞ Schönermark 5. November 1810 Maria Dorothea Sophia geb. **Durow**
- 60 Matthias, ∞ Holzendorf, Kr. Prenzlau 15. November 1771 Christine geb. **Trebesch**, * ebd. 19. September 1745 als T.d. Johann T. u. d. Marie geb. Hildebrandt

Weyer

- 39 Christina, * Wollin, Kr. Prenzlau 10. Mai 1758, † Wallmow, Kr. Prenzlau 17. Dezember 1822, ∞ Wallmow 10. November 1774 Gabriel **Burow**
- 78 Erdmann, Bauer (teilweise auch als Kossät bezeichnet) in Wollin, † ebd. 8. April 1763, 80 Jahre alt, ∞ Wollin 10. November 1746 Christina geb. **Lau(en)**, * Kasekow (Pommern) 27. April 1718 als T.d. Bauern Friedrich L. in Kasekow, † Wollin 4. Dezember 1795

Willenhagen

- 151 Catharina, † Wollschow, Kr. Prenzlau 23. Dezember 1731, ∞ ebd. 14. November 1709 Peter **Stieg**
- 302 Moritz zu Wollschow, † vor 14. November 1709

Zimmermann

- 21 Marie Dorothea, * Falkenhagen, Kr. Prenzlau 15. November 1784, † Schapow, Kr. Prenzlau 19. Februar 1874, ∞ Schapow (12.?) 20. April 1804 Christian Gottlieb **Trampe**
- 41 Rebecca, * Schapow 16. Juli 1747, † ebd. 15. März 1814, ∞ ebd. 16. Juli 1767 Gottfried **Trampe**
- 82 Christoph, Bauer, Schulze und Kirchenvorsteher in Schapow, † ebd. 4. März 1759, ∞ ebd. 11. Juli 1730 Regina geb. Engel, T.d. Gottfried E., Bauern in Schapow, † Schapow 25. Januar 1784
- 164 Tobias, Bauer, Schulze und Kirchenvorsteher in Schapow, † ebd. 7. September 1731, ∞ Maria geb. **Lindow**, (Sie: II. ∞ Schapow 23. Juni 1733 Christian Seeloff), † Schapow 25. März 1743

Konkordanz

Da die Aktennummern im Findbuch nicht in numerischer Folge erscheinen, erfolgt die nachstehende Konkordanz zwischen Aktennummer und Findbuchseite

Nummer	Seite	Nummer	Seite	Nummer	Seite
1	28	41	21	82	75
2	28	42	21	83	14
3	26	43	26	84	33
4	27	44	26	85	33
5	21	45	26	86	56
6	28	46	26	87	15
7	27	47	26	88	15
8	28	48	36	89	13
10	28	49	14	91	31
11	20	50	13	93	35
12	20	51	28	94	35
13	20	52	28	95	29
14	20	53	28	96	24
15	20	54	28	97	16
16	20	55	30	98	39
17	20	56	13	99	38
18	26	57	29	101	26
19	26	58	29	102	24
20	21	59	29	103	16
21	21	60	72	104	16
22	21	61	35	105	33
23	27	62	35	106	15
24	27	63	13	107	16
25	27	64	24	108	13
26	26	67	23	109	13
27	28	68	25	113	36
28	28	69	69	114	69
29	27	70	25	118	13
30	27	71	30	119	67
31	27	72	35	120	37
32	27	73	16	124	13
33	21	74	16	129	38
34	21	75	15	130	38
35	27	76	14	135	14
36	27	77	16	136	64
37	27	78	72	195	55
38	27	79	78	196	55
39	27	80	34	197	55
40	27	81	33	198	55

Nummer	Seite	Nummer	Seite	Nummer	Seite
199	55	243	47	287	60
200	53	244	47	288	52
201	41	245	47	289	52
202	41	246	47	290	52
203	42	247	47	291	41
204	42	248	42	292	41
205	61	249	42	293	41
206	45	250	46	294	61
207	43	251	46	295	41
208	45	252	49	296	41
209	44	253	49	297	41
210	44	254	49	298	41
211	44	255	61	299	41
212	45	256	62	300	41
213	45	257	53	301	41
214	45	258	56	302	41
215	45	259	64	303	41
216	45	260	59	304	41
217	51	261	59	305	41
218	46	262	56	306	23
219	46	263	57	307	51
220	49	264	57	308	61
221	49	265	57	309	43
222	46	266	57	310	52
223	46	267	57	311	45
224	45	268	57	312	45
225	45	269	57	313	50
226	48	270	42	314	50
227	48	271	57	315	42
228	53	272	42	316	51
229	51	273	56	317	53
230	56	274	56	318	53
231	57	275	61	319	53
232	57	276	51	320	53
233	49	277	51	321	46
234	59	278	46	322	52
235	61	279	46	323	52
236	61	280	46	326	57
237	61	281	45	327	57
238	46	282	46	328	60
239	46	283	53	329	60
240	46	284	52	330	60
241	50	285	61	331	58
242	51	286	60	332	57

Konkordanz

Nummer	Seite	Nummer	Seite	Nummer	Seite
333	57	377	48	421	60
334	57	378	48	422	47
335	57	379	48	423	47
336	58	380	48	424	47
337	57	381	58	425	47
338	57	382	58	426	47
339	53	383	50	427	47
340	59	384	50	428	29
341	47	385	52	429	43
342	59	386	58	430	43
343	59	387	53	431	43
344	66	388	53	432	43
345	66	389	48	433	43
346	47	390	48	434	43
347	64	391	48	435	43
348	30	392	48	436	43
349	30	393	52	437	43
350	66	394	64	438	51
351	66	395	63	439	48
352	66	396	63	440	64
353	65	397	53	441	46
354	62	398	58	442	47
355	62	399	43	443	58
356	62	400	43	444	58
357	62	401	59	445	58
358	62	402	64	446	58
359	53	403	64	447	49
360	43	404	63	448	62
361	43	405	63	449	62
362	65	406	63	450	62
363	65	407	63	451	61
364	45	408	63	452	61
365	44	409	63	453	49
366	44	410	52	454	49
367	44	411	50	455	48
368	61	412	25	456	43
369	61	413	25	457	62
370	61	414	43	458	62
371	50	415	49	459	44
372	50	416	49	460	53
373	50	417	51	461	56
374	50	418	47	462	52
375	43	419	46	463	45
376	48	420	47	464	50

Nummer	Seite	Nummer	Seite	Nummer	Seite
465	50	509	54	561	25
466	48	510	48	562	25
467	60	511	58	563	25
468	59	512	63	566	15
469	64	513	58	570	60
470	66	514	56	604/1	32
471	66	515	55	605	17
472	44	516	55	606	17
473	56	517	55	607	17
474	56	518	56	608	17
475	52	519	38	609	17
476	52	520	38	610	17
477	52	521	63	611	17
478	52	522	39	612	18
479	51	523	39	613	18
480	51	524	38	614	18
481	59	525	38	615	18
482	58	531	55	616	18
483	59	532	55	617	18
484	59	533	55	618	18
485	50	534	56	619	18
486	52	535	44	620	18
487	51	536	44	621	18
488	65	537	42	622	18
489	66	538	61	623	18
490	66	539	42	624	18
491	65	540	59	625	18
492	66	541	42	626	18
493	65	542	62	627	18
494	65	543	56	628	19
495	66	544	44	629	19
496	65	545	44	630	19
497	65	546	44	631	19
498	65	547	59	632	25
499	53	548	63	633	13
500	55	549	63	670	64
501	49	550	63	674	29
502	49	552	34	675	16
503	64	553	34	676	17
504	14	554	38	677	25
505	24	555	37	678	16
506	65	556	37	679	16
507	42	559	31	680	16
508	54	560	31	681	24

Konkordanz

Nummer	Seite	Nummer	Seite	Nummer	Seite
682	24	946	36	1134	60
683	24	947	33	1135	60
684	17	948	67	1136	60
685	16	949	70	1137/1	31
691	62	950	70	1137/2	31
692	62	951	68	1137/3	31
804	25	952	37	1137/4	31
810	28	953	68	1137/5	31
819	30	954	68	1137/6	31
822	49	955	69	1137/7	31
852	36	956	69	1137/8	31
854	65	957	68	1137/9	31
857	28	958	40	1138	32
858	69	959	40	1139	32
917	22	960	40	1140	32
918	22	962	23	1141	32
919	22	963	23	1142	32
920	22	964	23	1143	32
921	22	965	23	1144	32
922	22	966	23	1145	32
923	22	967	23	1146	32
924	22	1109/1	48	1147	32
925	23	1109/2	48	1148	32
926	22	1110	51	1149	32
927	22	1111	51	1150	32
928	22	1113	38	1151	32
929	22	1114	64	1152	32
930	22	1117	45	1153	32
931	22	1118	42	1154	32
932	22	1119	42	1155	32
933	23	1121	52	1156	19
934	22	1122	50	1157	19
935	22	1123	50	1158	19
936	23	1124	32	1159	34
937	23	1125	54	1160	70
938	23	1126	54	1161	71
939	23	1127	54	1162	37
940	23	1128	54	1163	69
941	39	1129	54	1164	70
941/1	39	1129/1	54	1165	51
942	39	1130	55	1166	46
943	39	1131	54	1167	34
944	39	1132	54	1168	30
945	19	1133	54	1169	30

Nummer	Seite	Nummer	Seite	Nummer	Seite
1170	34	1214	73	1258	14
1171	73	1215	75	1259	73
1172	42	1216	77	1260	70
1173	73	1217	78	1261	71
1174	31	1218	75	1262	31
1175	60	1219	72	1263	71
1176	68	1220	76	1264	19
1177	34	1221	76	1265	23
1178	69	1222	76	1266	16
1179	72	1223	74	1267	29
1180	32	1224	74	1268	31
1181	32	1225	77	1269	29
1182	32	1226	74	1270	29
1183	32	1227	73	1271	29
1184	72	1228	36	1272	29
1185	72	1229	67	1273	68
1186	73	1230	67		
1187	78	1231	74		
1188	74	1232	76		
1189	76	1233	78		
1190	68	1234	74		
1191	68	1235	77		
1192	68	1236	72		
1193	68	1237	75		
1194	33	1238	69		
1195	68	1239	30		
1196	36	1240	34		
1197	36	1241	34		
1198	76	1242	33		
1199	77	1243	29		
1200	76	1244	76		
1201	76	1245	68		
1202	75	1246	34		
1203	75	1247	40		
1204	77	1248	35		
1205	77	1249	70		
1206	74	1250	34		
1207	77	1251	39		
1208	77	1252	35		
1209	78	1253	35		
1210	75	1254	69		
1211	75	1255	69		
1212	75	1256	76		
1213	75	1257	32		

Personenregister¹

A

Adametz, Adele	74
Aereboe, Friedrich	33
Ahlert	24
Alte, Erna geb. Schwarz	74
Ammerlahn, Gerhart	73
Arndt	32, 79
–, Christina Elisabeth geb. Thiede	79, 97
–, Christine Elisabeth geb., verh. Lem(c)ke	79, 89
–, Christoph	79, 97
–, Joachim	79
–, Katharina geb. Lütke	79
–, Magdalena Sophie geb. Witte	79
–, Martin	79
Arn(h)old	77

B

Balderwäg, Anna geb., verh. Bechly	80
Baltzer, Gottlob Christian	30, 31
Bamberg, (von)	74
–, Carl Christian Erdmann	74
–, David Wilhelm	74
–, Johann Christian	74
–, Traugott Johann Ernst	74
Bandelow	32
Bärensprung	32
Barkow	35
Barthold	34
Bassermann, Albert	74
Battré	33, 77
Baumann	77
Baumgärtel	77
Bax	32
–, Anna, verw. Schweder, geb. Meinelv(ius)	80
–, Euphrosine geb., verh. Munzel	80, 91
–, Friedrich	80, 95
–, Hans	80
–, Lorentz	80
–, Margarethe geb. Bax	80
–, Maria geb. Matznick	80
–, Sophia geb. Sprenger	80, 95
–, Wilhelm	80
Beccu	38
Bechly	33
–, Anna geb. Balderwäg	80
–, Anna Barbara geb. Stadler	80, 95
–, Anna Maria Sophie geb. Dettweiler, verw. Köpke	82

Bechly	
–, Barbara	80
–, David	33
–, Elsbeth geb. Buth	80
–, Heinrich	80
–, Johannes	80, 95
–, Maria Elisabeth geb., verh. Scheidegger	80, 93
–, Maria geb. Reinhardt	80, 92
–, Maria geb. Zobrist	80
–, Michael	80, 92
–, Peter	82
–, Uli	80
Beck, Christina geb., verh. Scheidecker	94
Becmann (Beckmann), Johann Christoph	20, 21, 26, 27
Behrend, Ludwig	74
Beinhauer	76
Bene(c)ke	24
Berghaus, Heinrich	20
Bergmann	33
Bernau (Bernow)	34
Berndorf, Wilhelm	74
Bethke	33
Bettac	38
Beuleke, Wilhelm	37
Beutel	24
Beuth, Peter Christian	72
Beysen, Else geb.	72
–, Rudolf	14, 19, 25, 31, 32, 35, 56, 70, 72
Biedermann	77
Billaudt, Marie geb., verh. Gombert	85
Bill(i)an	33
Birkhahn	33
Bischoff	34
–, Margarethe	34
Blank	34
Blumberg, Katharina geb., verh. Kirschbaum	88
Blume	34
Bo(h)se	75
Böhm	34
Bonin, Burkhard von	21
Borchert	33, 76
Bornstedt, Catharina geb., verh. Fraude	84
–, Peter	84

¹ Die Umlaute werden bei der Sortierung nicht berücksichtigt.

Brats, Elisabeth geb., verh. Burow	81	D	
Brauer, Maria geb., verh. Wendt	99	Dannemann	34
–, Martin	99	Darre	37
Braun, Ernst	34	de Frenne, Martin	37
Bredendick	33	de Frin (Defrain, de Fraine, de Fresne), Franz Albert	74
Bres(s)ien, Anna Christina geb., verh. Stol(t)zmann	81, 96	de la Barré	38
–, Christina geb. Stieg	81, 95	de Vaux	39
–, Jürgen	81	Deluran(t) (de Laurant), Jeanne geb., verh. De(s)jardin	82
–, Maria geb. Eich(en)	81	Deppe, Hans	75
–, Matthias	81, 95	De(s)jardin	38
–, Sophia geb., verh. Stieg	96	–, Elisabeth geb., verh. Laurent und Gombert	82, 85
Brunn, Edith	34	–, Esther geb. Lefèvre	82, 88
Buchholz	77	–, Jacques	82
–, Ulrich	29	–, Jean	82
Bugge, Berendt	81	–, Jeanne geb. Deleuran(t)	82
–, Catharina geb. Franke	81	–, Jeanne geb., verh. Sy	82, 97
–, Maria geb. Wohlgemuth	81	Desombré	38
–, Maria geb., verh. Munzel	81, 91	Dettw(e)iler	34
–, Tobias	81	–, Anna Maria Sophia geb., verh. Köpke und Bechly	82, 87
Burggraf, Paul	29, 23	–, Conrad	90
Burkhardt	76	–, Frantz Heinrich	82, 88
Burow	68	–, Hieronymus	82
–, Adam	81	–, Jacob	90
–, Christina geb. Pieper	81, 91	–, Magdalene geb. Wolt	82
–, Christina geb. Ricks (Rix)	81, 93	–, Rosina geb. Lange	82
–, Christina geb. Weyer	81, 100	–, Verena geb. Merck, verw. Stadler	90
–, Elisabeth geb. Brats	81	Deutschland, Harri	44, 59
–, Friedrich	81, 93	Deutschmann, Catharina geb., verh. Michel	98
–, Gabriel	81, 91, 100	Devantier	38
–, Maria Christine geb., verh. Stolzmann	81, 96	Devaranne, E.	37, 39
Busack (Buzik)	34	Dietz, Thomas	33
Büsching, Anton Friedrich	20	Dobbermann, Gert	24
Busse	34	Dögel	34
Buth, Elsbeth geb., verh. Bechly	80	Dormeyer	59
Buzik, siehe Busack		Dörr, Julius	27
C		Dreyer	34
Carow, siehe Kahro		Du Bois (Dubois, Dübow), Jeanne geb. Gouzenöt	82
Carsted, Ernst	25	–, Marie geb., verh. Gombert	82, 85
Cernike	78	–, Robert	82
Charlet	38	Duhrmann, Andreas	83, 93
Chodowiecky	37	–, Catharina Rebecca geb. Richter, verw. Zimmermann	83, 93
Chon, Elisabeth geb., verh. Rikli	77	–, Maria Elisabeth Susanna geb., verh. Köpke und Reinhard	83, 87
Claus	29, 77	Dujardin	38
Cleve, s. a. Klewe	68	–, Esther geb. Mains	83
Collier, Erich	37	–, Jacques	83
Collin	15, 32, 33	–, Marie geb., verh. Gombert	83, 85
Colmar, von	24	Durow, Christian Friedrich	83
Cono (Kunow), Anna geb., verh. Schul(t)z und Wendt	95, 99		
Cossel, Otto von	73		
Cuno	37		

Durow		Fraude	
–, Christine geb. Steinborn	83	–, Johann geb., verh. Holtz	85
–, Georg	13, 17–19, 32, 33, 70	–, Katharina geb., verh. Holtz	84, 85
–, Joachim	83	–, Maria Sophia geb. Holtz	84, 85
–, Johann	83	–, Martin	84
–, Maria geb. Möller	83	–, Michael	84
–, Maria geb. Wengatz	83	–, Peter	84
–, Maria geb., verh. Wesener	83, 100	–, Regina geb. Schirrmeister	84
–, Marie geb., verh. Wendt	68	Friedrich Wilhelm II., König v. Preußen	74
–, Peter	83	Friedrich, Caspar David	33
–, Sabine geb. Rose	83	Fritze	75
du Vinage (Duvinage, Duvenage)	38, 70	Fürstenau	33
–, Hans	38		
E		G	
Eckenberg, Johann Carl von	75	Gaede	70
Ehrenström	30	Gärtner, Agnes geb. Reinhardt, verw. Köpke	92
Ehrsam, Regula geb., verh. Hollenweger	90	–, Peter	92
Eich(en), Maria geb., verh. Bres(s)ien	81	Genét	70
Eick, Christian	84	Gierke, Agneta geb., verh. Muchow und Reinhard	86
–, Elisabeth Friederike Caroline Ernestine geb., verh. Mehlberg	84, 90	Gilly, David	38
–, Sophia geb. Krumbach	84	Glassbrenner, Adolf	73
Eickstedt, Vincentz von	30	Goffo, Guillaume	89
Elbrecht, Hans-Joachim	69	–, Jacqueline geb., verh. Lefèvre	89
Enders, Lieselott	79	Gombert	39, 68, 70, 84
Engel	34	–, Cathérine geb. Martinas	85
–, Gottfried	100	–, Elisabeth geb. De(s)jardin, verw. Laurent	82, 85
–, Regina geb., verh. Zimmermann	100	–, Elisabeth geb. Sy	85, 97
Essek, Rudolf	75	–, Esther geb., verh. Wendt	84, 99
Everling, Thekla geb. Wolff	35	–, Jacques	85, 97
		–, Marguerite geb. Salomé	85
F		–, Marie geb. Billaudt	85
Fahrenwald, Elisabeth geb., verh. Wendt	99	–, Marie geb. Du Bois	82, 85
–, Gertrud geb., verh. Scherping	94	–, Marie geb. Dujardin	83, 85
–, Hans	94	–, Philipp	82, 83, 85
Fährmann	24	–, Pierre	82, 85
Fibian	24	–, Susanne geb. Laurent	85
Fiebelkorn	33, 35	Görss (Görgers)	34
Fischer	77	Gortier (Gorlier ?), Marie geb., verh. Sy	97
Flick	76	Goßner, Johann	36
Flügge	33	Gossow, Otto	56
Flunser, Adelheid geb., verh. Merck	90	Gottschalck, Joachim	74
Förder	24	Gouzenôt, Jeanne geb., verh. Gombert	82
Fouqué	38	Grabbe, Martha Ella Bertha geb. Krumrey	76
Fouquet	32	Grapenthin	24
Franke, Catharine geb., verh. Bugge	81	Greiner	75
–, Jakob	81	–, Beata Sophia Christiana geb., verh. Wiegand	75
Fraude, Catharina geb. Bornstedt	84	Großkopf	24
–, Catharina geb. Schmidt	84	Grothe	34
–, Charlotte geb. Wilcke	84	Grundmann, Christian Wilhelm	20
–, Charlotte geb., verh. Holtz und Tank	84, 85		
–, Christian	84, 85		
–, Gertrud geb. Rose	84		

Grunz	24	Holtz	68
Guiard	33, 38	–, Charlotte geb. Fraude	84, 85
Güter	77	–, Christian	85
		–, Dorothea Elisabeth geb., verh. Vieritz	85, 98
H		–, Joachim Christian	85, 86
Hackert, Jacob Philipp	75	–, Johanna geb. Fraude	85
Hagen, Friedrich Heinrich von der	72	–, Katharina geb. Fraude	84, 85
–, von der	25	–, Maria geb. Jakob	85, 86
Hahn, Adolf	34	–, Maria Sophia geb., verh. Fraude	84, 85
Hall, Eleanor M.	39	Holz-kamm	24
Hand, Georg Wilhelm	85	Hoppenrott (Hoppenrad), Elisabeth geb., verh. Scheidecker	93
–, Susanne geb. Laurent, verw. Gombert	85	–, Christian	93
Händel	77	Horst	74
Hänsel, Gerhart	16–17	Höxter, David	73
Happe	34	Hufnagel	34, 73
Hartmann, Margarethe, adoptierte Nitschke, geb. Hey	75	I	
Haseley	34	Ibe, W.	23
Haseloff	34	Idelberger, Elisabeth	69
Has(s)kerl, Johann Gottlieb	75	Illies	75
Hecker	77	Illing, Gerte Margaretha geb. Mayer	76
Heese	33	Iwan, Wilhelm	35, 36
Heinicke	34	J	
Heininger, Anna geb., verh. Scheidecker	94	Jacob	72, 77
Heinz	77	–, Martin	33, 40, 70, 71, 75, 76, 78
Heise (Heese)	34	Jacobi	72
–, Erika	74	Jacobs	72
Helmich	34	Jaffé, Sylvia geb. Levysohn	76
Henckel	34	Jagow	33
Hérens	83	Jahn, Dorothea geb., verh. Streng	96
Herold	77	Jakob, Christoph	86
Herzig, Benigna geb., verh. Scheidecker	94	–, Maria geb. Stoll	86
Hey, Margarethe geb., verh. Hartmann	75	–, Maria geb., verh. Holtz	85, 86
Hildebrand(t), Katharina geb., verh. Ulrich	35	Janenz, siehe Jannings	
–, Marie geb., verh. Trebesch	100	Ja(e)nicke, Maria geb. Kersten	86
Hill	39	–, Sophia geb., verh. Krüger	86, 88
Hinrichs, Alfred	13, 17, 20–23, 26–30, 36, 70	–, Urban	86
Hintz	34	Jaenisch, Erna geb. Linke	99
Hippler, Fritz	74	–, Hildegard geb., verh. Wendt	99
Hoewel, Ruth	14, 70	–, Karl	99
Hoffmann	21	Jannings (Janenz), Emil	76
–, Carl	75	Jülich, Rolf	73
Hoffmeister	37	K	
Höggin, Verena geb., verh. Stadler	95	Kahro (Karow, Carow)	38
Hohmann	74	Kanzow	26
Hohnbaum	76	Karow, siehe Kahro	
Hollenweger, Elisabeth geb., verh. Merck	90	Kasche	34
–, Melchior	90	Kaune, Gertrud geb. Stephan	99
–, Regula geb. Ehrsam	90	–, Gertrud geb., verh. Wendt	99
		–, Fritz	99

Personenregister

Kegel, Gerhard	71	Krauß, Lieselott	76
Keil, Moritz	74	–, Werner	76
Kellermann	35	Kroesing	33
Kersten (Karsten), Maria geb., verh. Ja(e)nicke	86	Krone	34
–, Michael	86	Krüger	34
Kieser, Rudolf	30	–, Andreas	88, 94
Kirschbaum, Catharina geb. Blumberg	88	–, Joachim	88
–, Elisabeth geb., verh. Kolberg	88	–, Jochen	86, 88
–, Lorenz	88	–, Maria geb. Schneider	88, 94
Klee, Hermann	76	–, Maria geb., verh. Vieritz	88, 98
Kleist, von	20	–, Sophia geb. Ja(e)nicke	86
Klewe (Clewe), Agneta geb., verh. Muchow	86, 90	Krumbach. Sophie geb., verh. Eick	84
–, Joachim	86	Krumrey	76
Kluth	24	–, Martha Elly Bertha geb., verh. Grabbe	76
Knack (Knaack), Christoph	86	Kunow, siehe Cono	
–, Eva geb., verh. Thiede und Marks	86, 97	Küster	33
Knudsen, Knud	76	L	
Knüppel, Anton Alexander	78	La Bove, Susanne geb., verh. Laurent	85
Koch, Eckhard	33	Lachmann, Renate	39
Köhler, Rolf	38	Lange, Christian	88, 92
Kolbe	33	–, Paul	88
Kolberg	33	–, Rosina geb., verh. Dettweiler	82, 88
–, Christian	87, 88, 96	–, Ursula geb. Reinhardt	88, 92
–, Elisabeth geb. Kirschbaum	88	Lau(en), Christina geb., verh. Weyer	100
–, Jochen	88	–, Friedrich	100
–, Katharina Elisabeth geb. Suel	87, 96	Laurent, Abraham	82
–, Maria geb., verh. Meyer und Neumann	87, 91	–, Elisabeth geb. De(s)jardin	82
Kollhoff	33	–, Jean	85
König	37, 75	–, Susanne geb. La Bove	85
Koep(c)ke (Köp(c)ke)	33, 68	–, Susanne geb., verh. Gombert und Hand	85
–, Agnes geb. Reinhardt	87, 92	Lazarus, Ludwig Hubert Maria	74
–, Anna Maria Sophie geb. Dettweiler	82, 87	Le Comte (Le Conte, Le Compte), Elisabeth geb., verh. Sy	97
–, August	68, 87, 89	Le Jeune, Marie-Jeanne geb., verh. Lefèvre	88
–, Auguste geb. Mehlberg	68, 87, 89	Lefèvre, Antoine	89
–, Christian Friedrich	87, 93	–, Esther geb., verh. De(s)jardin	82, 88
–, Ernst	33, 64	–, Jacqueline geb. Goffo	89
–, Esther geb. Scheidecker	87	–, Jean	88
–, Frantz	83, 87	–, Marie-Jeanne geb. Le Jeune	88
–, Franz Ludwig	82, 87	Lehmann	34
–, Heinrich	33, 87	Leisterer, Felicitas	15
–, Jochen	87, 92	Lem(c)ke	34, 68
–, Johann Carl Lebrecht	87, 91	–, Caspar	89
–, Luise geb. Munzel	87	–, Christine Elisabeth geb. Arndt	79
–, Luise geb., verh. Wendt	87, 99	–, Johanna Christina geb., verh. Munzel	89, 91
–, Maria Elisabeth Susanna geb. Duhrmann	83	–, Katharina geb. Muchow	89, 90
–, Ursula geb. Schütz	87	–, Martin	79, 89, 90
Koppe	34	–, Sophia verw. Schönfeld	89
Kraatz	33	Lenck	77
Kratz (Grätz)	33	Levy	21
Krause-Bergmann	33		

Levysohn, Sylvia geb., verh. Jaffé	76	Mende	73
Lienard	38, 39	Merck (Mercki), Verena geb., verh. Stadler	90, 95
Lindow, Maria geb., verh. Zimmermann und Seeloff	100	–, Adelheid geb. Flunser	90
Linke, Erna geb., verh. Jaenisch	99	–, Anna geb. Ungricht	90
Lippert, Werner	15	–, Elisabeth geb. Hollenweger	90
Lorenz	24	–, Felix	90
Lüpnitz, Herbert	15, 16, 24, 25, 33, 37, 39, 69, 71	–, Hans	90
Lüscher, Barbara geb., verh. Stadler	89, 95	–, Heinrich	90
–, Christoph (Stoffel)	89	Meseke	69
–, Hans Jacob	89, 97	Meyer, Adam	98
– Maria geb. Suter, verw. Stadler	89, 95, 97	–, Elisabeth geb., verh. Vieritz	98
Lütke (Lüdicke), Hans	79	–, Günter	14
–, Katharina geb., verh. Arndt	79	–, Maria geb. Kolberg	87
Lüttwyl(er), Barbara geb., verh. Stadler	95	Michel, Anna geb., verh. Chiede	98
– Georg (Gorgly)	95	–, Catharina geb. Deutschmann	98
Lyncker, Alexander von	15, 30	–, Frierich	98
M		Mickler	34
Machaty, Gustav	76	Mieck, August	28
Mains, Esther geb., verh. Dujardin	83	Miers	37
Männel	77	Milleville, Botho	37
Marckhoff	34	Milow	29
Marcks	34	Mirtzener, Maria geb., verh. Munzel	91
Marks (Marx), Friedrich	86	Möckel	77
–, Eva geb. Knack, verw. Thiede	86, 97	Mohr, Erich	76
Martinas, Cathérine geb., verh. Gombert	85	Möller, Maria geb, verh. Durow	83
Matznick, Maria geb., verh. Bax	80	Moser, (Johann) Elias	73
Mauritius	75	–, Franz	
Mayer, Gerte Margeretha geb., verh. Illing	76	–, Hans	73
Maywald	34	Muchow	68
Mehlberg	68	–, Agneta geb. Gierke, verw. Reinhard	86
–, Anna Dorothea geb. Reinhold	89, 92	–, Agneta geb. Klewe	86
–, Auguste geb., verh. Köpke	87, 89	–, Andreas	86, 90
–, Christian Friedrich	84, 90	–, Anna geb. Schulz	86
–, Christian Gottlieb	89, 92	–, Christiian	90
–, Dorothea Elisabeth geb. Schönberg	90	–, Hans	86
–, Elisabeth Friederike Caroline Ernestine geb. Eick	84	–, Jürgen	90
–, Marie geb. Wesener	68, 89, 99	–, Katharina geb., verh. Lem(c)ke	89, 90
–, Martin	90	–, Katrin geb. Wünne	90
–, Wilhelm	89, 99	–, Regina geb. Sponholtz	90
Mehlmann	75	Müller	71, 77
Mehls	76	–, Robert	77
Meinelv(ius), Anna geb., verh. Bax	80	Münstermann	33
–, Martin	80	–, Wolfgang	73
Meissner	34	Munzel	68
Meister	75	–, Catharina geb. Schleiff	91
		–, Christian Friedrich	89, 91
		–, Christoph	80, 91
		–, Euphrosine geb. Bax	80, 91
		–, Johanna Christina geb. Lem(c)ke	89
		–, Luise geb., verh. Köpke	87, 91
		–, Maria geb. Bugge	81
		–, Maria geb. Mirtzener	91
		–, Peter	91
		Muther	76

S

Saar	33	Schul(t)z	
Salomé, Marguerite geb., verh. Gombert	85	–, Anna geb., verh. Wendt	99
Samain	24	–, Anna geb. Cono	95, 99
Samuel	33	–, Christine geb., verh. Wendt	94, 99
Sauerwald	34	–, Gertraud geb., verh. Reinhardt	92, 94
Scharlau	35, 71, 73	–, Matthias	95, 99
Scheidecker (Scheidegger)	68	–, Michael	37, 94
–, Alexander	94	Schulze, Berthold	20, 21
–, Andreas	94	Schütte	33
–, Anna geb. Heiningcr	94	Schütz, Ursula geb., verh. Köpke	87
–, Benedictus	93, 94	Schwab	77
–, Benigna geb. Herzig	94	Schwanebeck	33
–, Christina geb. Beck	94	–, Hans-Wilhelm	35
–, Elisabeth geb. Hoppenrott	93	Schwartz	24, 32
–, Esther geb., verh. Köpke	87, 93	–, Agnes geb. Stuhmke	73
–, Eva geb. Schmid	94	–, Emil	22, 73
–, Maria Elisabeth geb. Bechly	80	–, Erna geb., verh. Alte	74
–, Martin	80, 93	Schweder, Anna geb. Meinelv(ius), verh. Bax	80
Scherping, Christoph	94	–, Heinrich	80
–, Gertrud geb. Fahrenwald	94	Seckt, Johann Samuel	26
–, Maria Elisabeth geb., verh. Stoltzmann	94, 96	See	39
Schimmelpfennig	70	Seeger	33
Schirrmeister, Joachim	84	Seeloff, Maria geb. Lindow, verw. Zimmermann	100
–, Regina geb., verh. Fraude	84	Sehmsdorf	32
Schleiff, Catharina geb., verh. Munzel	91	Selpin, Herbert	78
–, Elisabeth geb. Stude(n)	91	Sieberz, siehe Sybertz	
Schlesinger (Schlösinger)	77	Siemens	14, 29, 72
–, Walter	77	Sippach	77
Schlimbach	27	Smith, Clifford Neal	36
Schlösinger siehe Schlesinger		Sohnsdorf, Elisabeth	98
Schmid, Eva geb., verh. Scheidecker	94	Spiegelberg	75
Schmidt	24	Sponholtz, Regina geb., verh. Muchow	90
–, Catharina geb., verh. Fraude	84	Sprenger, Samuel	95
–, Johann Ernst	24	–, Sophia geb., verh. Bax	80, 95
Schmidt–Pretoria, Werner	35	Springstubbe, Johanna Friederike Wilhelmine geb., verh. Nehlipp	74
Schneider, Christian	94	Stadler, Anna Barbara geb., verh. Bechly	80, 95
–, Maria geb. Schröder	94	–, Barbara geb. Lüscher	89, 95
–, Maria geb., verh. Krüger	88, 94	–, Barbara geb. Lüttwyl(er)	95
Schönberg, Adam	90	–, Hans (Johann)	89
–, Dorothea Elisabeth geb., verh. Mehlberg	90	–, Hans Jakob (Hansjoggeli)	95, 97
Schönfeld, Sophia	89	–, Hans Rudolf	95
Schönherr	77	–, Jacob (Joggly)	95
Schön(n), Johann Gottfried	35	–, Johann-Caspar	90, 95
–, Marie–Louise geb. Wendt	35	–, Maria geb. Suter	89, 95, 97
Schoppen, Edmund	77	–, Verena geb. Höggin	95
Schreiner	74	–, Verena geb. Merck	90, 95
Schröder, Kurt	74	Stahr	30
–, Maria geb., verh. Schneider	94	Stauss	75
–, Otto Carl Ferdinand	74	Steeger, Hermann	14
Schul(t)z	32, 37	Steffen	34
–, Anna geb., verh. Muchow	86	Steinborn, Christine, verh. Durow	83

Personenregister

Stephan, Gertrud geb., verh. Kaune	99	–, Nicolaus	97
Stieg, Catharina geb. Willenhagen	95, 100	–, Pierre	82, 97
–, Christian	96	Sybertz (Sieberz)	74
–, Christina geb., verh. Bres(s)ien	81	Sydow	32
–, Peter	95, 100	–, Wolfgang	34, 73
–, Sophia geb. Bres(s)ien	96		
Stohr, siehe Storr		T	
Stoll, Maria geb., verh. Jakob	86	Tabbert, Barbara geb., verh. Suel	97
Stollhoff, Fritz	33, 71	–, Daniel	97
Stol(t)zmann	68	Tank	24
–, Anna geb. Pieper	91, 96	–, Charlotte geb. Fraude, verw. Holtz	84
–, Anna Christina geb. Bres(s)ien	81, 96	Tantow, Christine geb., verh. Wendt	99
–, Christian	81, 96	Tavernier	29
–, Dorothea Luise (Elisabeth) geb. Wendt	96	Telle, Eduard	25
–, Friedrich	81, 96	Tewes	34
–, Hans	96	Themel, Karl	13, 40, 73
–, Johanna Christine geb., verh. Wendt	96, 99	Thiede, Anna geb. Michel	98
–, Jürgen	91, 94, 96	–, Christina Elisabeth geb., verh. Arndt	79, 97
–, Maria Christine geb. Burow	81, 96	–, David Friedrich	98
–, Maria Elisabeth geb. Scherping	94, 96	–, Eva geb. Knack	86, 97
Storr (Stohr, Sturr, Stuhr)	78	–, Friedrich	86, 97
Stöwesand, Rudolf	73	Tietz (Dietz)	24
Stoye, Rolf	73	Tilhelm, Philipp	70
Stranitzky, Josef	73	–, Sybilla geb. von Wendt	70
Streng, Catharina geb., verh. Reinhardt	92, 96	Tollin	37
–, Dorothea geb. Jahn	96	Trampe	33, 68
–, Hans	96	–, Christian Gottlieb	98, 100
–, Ludwig	96	–, Gottfried	98, 100
–, Mattheus	96	–, Hedwig geb. Wengatz	98
Strobel, C.H.	27	–, Johanna geb. Vieritz	98
Stude(n), Elisabeth geb., verh. Schleiff	91	–, Karl Lebrecht	98
Stü(h)m(c)ke	24, 33, 34	–, Marie Dorothea geb. Zimmermann	98
Stuhmke, Agnes geb., verh. Schwartz	73	–, Marie–Luise geb., verh. Wendt	98, 99
Stuhr, Sturr, siehe Storr		–, Rebecca geb. Zimmermann	98
Suel, Barbara geb. Tabbert	97	–, Tobias	98
–, Dittloff	97	Trebesch, Christine geb., verh. Wesener	100
–, Katharina Elisabeth geb., verh. Kolberg	87, 96	–, Johann	100
–, Maria geb. Reincke	97	–, Marie geb. Hildebrandt	100
Suhl	88	Tymp	24
Süring, Christoph	21, 25–27		
Suter (Sutter), Maria geb., verh. Stadler und Lüscher	89, 95, 97	U	
Sy	32, 37, 39, 97	Uhlmann	34
–, Abraham	97	Ulrich, August Ferdinand	69
–, Elisabeth geb. Le Comte	97	–, Charlotte Caroline geb. Wendt	69
–, Elisabeth geb., verh. Gombert	85, 97	–, Eva geb., verh. Vieritz	98
–, Isaac	97	–, Justus	35
–, Jeanne geb. De(s)jardin	82, 97	– Katharina geb. Hildebrand	35
–, Marie geb. Gortier	97	Unger	77
		Ungricht, Anna geb., verh. Merck	90
		V	
		Veidt, Conrad	74
		Vernezobre, von	14

Vicenz	24	Wendt	
Vieritz	68	–, Hans	14, 19, 22–23, 33, 34–40, 44, 49, 53–56, 59–63, 67–70, 73, 79, 82, 84, 97, 99
–, Dorothea Elisabeth geb. Holtz	85, 98	–, Hildegard geb. Jaenisch	99
–, Elisabeth geb. Meyer	98	–, Johann Friedrich	96, 99
–, Elisabeth verw. Sohnsdorf	98	–, Johanna Christine geb. Stoltzmann	96, 99
–, Eva geb. Ulrich	98	–, Joris, siehe Gregorius Wendt	
–, Friedrich	98	–, Karl–Ernst	69
–, Johann Amos	98	–, Luise geb. Köpke	87, 99
–, Johanna geb., verh. Trampe	98	–, Maria geb. Brauer	99
–, Maria geb. Krüger	88	–, Marie geb. Durow	68
–, Samuel	85, 88, 98	–, Marie–Louise geb., verh. Schönn	
Vieweg	77	–, Marie–Louise geb. Trampe	98, 99
Vogtmann	76	–, Martin	99
Von le Fort	15	–, Mathilde	69
Vöpel, Lotte	74	–, Michael	69
Voppmann	33	–, Moritz	69
W		–, Otto	69
Wa(p)pler	77	–, Peter	68, 69
Wache, Johann Georg	67	–, Sybilla geb. von, verh. Tilhelm	70
Wagner	30	–, Wilhelm	69
Wal(c)k	24	–, Wilhelm von	69
–, Christina geb. Wendt	92	Wengatz (Wendegatz ?), David	98
–, Nikolaus	92	–, Hedwig geb., verh. Trampe	98
–, Regina geb., verh. Pieper	92	–, Maria geb., verh. Durow	83
Walthi/Wälthi, siehe Wolt		Wentscher, Erich	33
Wasser	70	Wenzelin	75
Weber, Erich	38	Wesener	68
Weidemann, Johann Jakob	78	–, Christine geb. Trebesch	100
Weigand	75	–, Maria geb. Durow	83, 100
Wendegatz, siehe Wengatz		–, Marie Christine geb., verh. Mehlberg	68, 89, 99
Wendland, Andreas	93	–, Matthias	83, 100
–, Dorothea geb., verh. Reinhold	93	Weyer, Christina geb. Lau(en)	100
Wendt	31, 70	–, Christina geb., verh. Burow	81, 100
–, Anna geb. Cono, verw. Schul(t)z	95, 99	Weyer, Erdmann	100
–, Anna geb. Schultz	99	Weyl	76
–, Charlotte Caroline geb., verh. Ulrich	69	Wiegand, Beata Sophia Christiana geb. Greiner	75
–, Christian	91, 99	–, Christian Daniel Gotthelf	75
–, Christina geb., verh. Walck	92	Wilcke, Charlotte geb., verh. Fraude	84
–, Christine geb. Schul(t)z	94, 99	–, Christian	84
–, Christine geb. Tantow	99	Wille, Ulrich	13
–, Christoph	70, 84, 94, 99	Willenhagen, Catharina geb. Stieg	95, 100
–, Dorothea Elisabeth geb. Neumann	91, 99	–, Moritz	100
–, Dorothea Luise (Elisabeth) geb., verh. Stoltzmann	96	William	38, 70
–, Elisabeth geb. Fahrenwald, verw. Pieper	99	–, Pierre	70
–, Erich	30, 99	Willich	75
–, Esther geb. Gombert	84	Wilpert	73
–, Friedrich	69, 98	Winckelsesser, Kurt	73
–, Friedrich Wilhelm	36	Winkel	37
–, Gertrud geb. Kaune	99	Winterfeld, von	21
–, Gregorius (Joris)	68, 95, 99		

Personenregister

Witte	24, 68	Zepernick	24
–, David	79	Zernicke	78
–, Magdalena Sophie geb., verh. Arndt	79	Zernickow	78
Wittstock	24	Zernikow, Fritz	78
Woddow, Christian	81	Ziemendorf, Ernst	67
–, Maria, verw. Munzel geb. Bugge	81	Zill	33
Wohlgemuth, Maria geb., verh. Bugge	81	Zilliges	33
Wolff, Thekla geb., verh. Everling	35	Zillmann, Johann Leopold	36
Wolt (Walthi, Wälthi), Magdalene geb., verh. Dettweiler	82	Zillmer, Dorothea geb., verh. Ricks	93
–, Ulrich	82	–, Klaus	93
Wolter, Elisabeth geb., verh. Rabe	68	Zimmermann, Catharina Rebecca geb. Richter	83, 93
–, Joachim	25	–, Christoph	100
–, Max	25	–, Maria geb. Lindow	100
Wolters, Joachim	29, 30, 35, 71	–, Marie Dorothea geb., verh. Trampe	98, 100
Wulf	34	–, Peter Johann	93
Wünne, Katrin geb., verh. Muchow	90	–, Rebecca geb., verh. Trampe	98, 100
Wüst	76	–, Regina geb. Engel	100
Wunsch, Johann von	21	–, Tobias	100
Z		Zobrist, Maria geb., verh. Bechly	
Zärnke	78	Zschiegner	77
Zelle	73	Zwerg	29

Ortsregister²

A

Affoltern, siehe Ober-Affoltern
 Ahrendorf, Kr. Templin 22
 Alexanderhof, Kr. Prenzlau 22, 26
 Alsbach, Kr. Rudolstadt/Thüringen 75
 Alt Temmen, Kr. Templin 46, 49
 Altendorf, siehe Essen-Altendorf
 Altenkirchen, Kr. Königsberg/Neumark 56
 Alt-Globsow, Kr. Ruppin 22
 Alt-Künkendorf, Kr. Angermünde 41
 Amalienhof, Kr. Prenzlau 22, 89
 Angermünde, Kr. Angermünde 15, 18, 22, 26,
 27, 41, 62, 84
 Arendsee, Kr. Prenzlau 22, 90
 Arneburg/Altmark 35
 Augustfelde, Kr. Prenzlau 22

B

Bad Doberan/Mecklenburg 74, 75
 Bad Kissingen 67
 Bad Wildungen/Hessen 73
 Badingen, Kr. Templin 18, 22
 Bagemühl, Kr. Prenzlau 22, 34, 38, 40–42,
 82, 86, 88, 94, 97
 Baltimore, USA 75
 Bandelow, Kr. Prenzlau 22, 40, 42, 73, 77,
 84, 85
 Basdeow, Kr. Prenzlau 21, 22
 Battin, Kr. Prenzlau 21, 22, 38, 40, 42,
 62, 82, 94, 97
 Battinthal, Kr. Prenzlau 22
 Baumgarten, Kr. Prenzlau 20, 22, 42, 81,
 93, 98
 Bechlin, Kr. Ruppin 42
 Beenz, Kr. Prenzlau 20, 22, 27, 33, 34,
 64, 80, 82, 83, 87,
 88, 90, 93–95
 Beenz, Kr. Templin 56
 Bergholz, Kr. Prenzlau 37, 38, 42, 62, 82,
 83, 85, 88, 97
 Bergholz, New York, USA 36, 37
 Berkenlatten, Kr. Templin 22
 Berkholz, Kr. Angermünde 22, 40, 42
 Berkholz, Kr. Templin 20, 21, 22
 Berlin 13, 14, 16, 20, 23, 29,
 33, 36, 38, 39, 69, 70,
 71, 73–78, 99
 Bern, Schweiz 33, 82
 Bertikow, Kr. Angermünde 22, 40, 41, 79,
 89, 90, 97

Bielefeld/Westfalen 33, 64
 Biesenbrow, Kr. Angermünde 20, 21, 22, 43
 Bietikow, Kr. Prenzlau 22
 Birrwil, Kanton Aargau Schweiz 89, 95, 97
 Bismark, Kr. Randow/Pommern 22
 Blankenburg, Kr. Angermünde 22, 23, 43
 Blankensee, Kr. Templin 22, 43
 Blindow, Kr. Prenzlau 22, 24, 40, 43, 45,
 97, 98
 Blumberg, Kr. Randow/Pommern 65, 69
 Blumenhagen, Kr. Prenzlau 22
 Böckenberg, Kr. Templin 22
 Boitzenburg, Kr. Templin 20, 22, 43, 86, 90
 Bölkendorf, Kr. Angermünde 53
 Bonn 33
 Braunsberg, Kr. Ruppin 62, 63
 Braunschweig 71
 Bredereiche, Kr. Templin 56
 Breslau 72, 77
 Briest, Kr. Angermünde 22, 43
 Brietzig, Kr. Prenzlau 22, 53
 Brodowin, Kr. Angermünde 22, 44
 Broitz, Kr. Greifenberg/Pommern 74
 Bröllin, Kr. Prenzlau 21, 22
 Bruchhagen, Kr. Angermünde 22, 44
 Brüsenwalde, Kr. Templin 44, 83
 Brüssow, Kr. Prenzlau 15, 17–18, 19, 22, 38,
 40, 44
 Buchholz, Kr. Prenzlau 14, 20, 22, 26, 64,
 71, 82, 87, 88, 93
 Buchs, Kanton Aargau,
 Schweiz 80
 Bülowssiege, Kr. Prenzlau 22

C

Carlsiebe, Kr. Prenzlau 90
 Carmzow, Kr. Prenzlau 20, 22, 40, 45
 Carolinenthal, Kr. Prenzlau 22
 Caselow, Kr. Prenzlau 22
 Celle 73
 Charlottenhöhe, Kr. Prenzlau 20
 Chicago, USA 36
 Chorin, Kr. Angermünde 17, 18, 21, 22, 45
 Christianenhof Kr. Prenzlau 22
 Clausthal, Kr. Prenzlau 22
 Cremzow, Kr. Prenzlau 22, 40, 45
 Criewen, Kr. Angermünde 15–17, 25, 29, 39,
 45, 69, 71
 Crussow, Kr. Angermünde 22, 24

² Die Umlaute werden bei der Sortierung nicht berücksichtigt.

D

Damerow bei Nechlin, Kr. Prenzlau	21, 22
Damerow bei Wolfshagen, Kr. Prenzlau	22, 50
Damme, Kr. Prenzlau	22, 40, 45
Dargersdorf, Kr. Templin	45
Darritz, Kr. Ruppın	42, 45
Dauer, Kr. Prenzlau	20, 22, 24, 40, 43, 45, 84, 85, 88, 98
Dauerthal, Kr. Prenzlau	22
Dedelow, Kr. Prenzlau	20-22, 24, 45, 46
Demmin/Pommern	35
Detroit, Michigan, USA	70
Dobberzin, Kr. Angermünde	22
Dochower Mühle, Kr. Prenzlau	22
Dolgen, Kr. Prenzlau	22
Dossow, Kr. Ostprignitz	46
Dreesch, Kr. Prenzlau	22
Dreiecksee, Kr. Angermünde	22
Drense, Kr. Prenzlau	20, 21, 29, 38, 40, 46
Dürren-Selchow, Kr. Königsberg/Neumark	49
Düsseldorf	77

E

Eberswalde	14, 15
Effingham, Illinois, USA	37
Eickstedt, Kr. Prenzlau	22, 40, 46, 99
El Palmas, Venezuela	74
Elberfeld	74
Ellingen, Kr. Prenzlau	22, 27
Essen	77
Essen-Altendorf	78

F

Fahrenholz, Kr. Prenzlau	22
Fahrenwalde, Kr. Prenzlau	19, 21, 22, 40, 46, 85
Falkenhagen, Kr. Prenzlau	21, 22, 40, 46, 80, 81, 87, 89, 91, 100
Falkenthal, Kr. Templin	19
Falkenwalde, Kr. Prenzlau	40, 46, 70
Felchow, Kr. Angermünde	22, 24, 46
Ferdinandshorst, Kr. Prenzlau	100
Fergitz, Kr. Templin	21, 46, 47
Fiddichow, Kr. Greifenhagen/ Pommern	22
Flemsdorf, Kr. Angermünde	24, 45
Fleurbaix (Südflandern)	85
Flieth, Kr. Templin	22, 24, 47
Franfurt (Main)	35
Frankenthal (Pfalz)	97
Frauenhagen, Kr. Angermünde	22, 47
Frauenhagen, Kr. Prenzlau	22

Fredenwalde, siehe Groß Fredenwalde	
Friedenfelde, Kr. Templin	22, 24, 46, 47
Friedrichsfelde, Kr. Angermünde	58
Friedrichshof, Kr. Prenzlau	22
Friedrichsmoor, Kr. Ludwigslust/ Mecklenburg	74
Friesenheim (Pfalz)	82, 83
Fürstenwerder, Kr. Prenzlau	19, 20, 27, 40, 47, 89, 91, 92

G

Gardelegen, Kr. Gardelegen	74
Gartz (Oder), Kr. Randow/Pommern	65
Gellmersdorf, Kr. Angermünde	47, 59, 90
Geroldswil, Schweiz	90
Gerswalde, Kr. Templin	14, 22, 24, 48
Glambeck, Kr. Angermünde	41
Glauchau/Sachsen	77
Globsow, Kr. Ruppın	22
Göhren/Mecklenburg	69
Gollin, Kr. Templin	48
Gollnitz, Kr. Prenzlau	21, 22, 56, 87, 89
Golm, Kr. Angermünde	61
Göritz, Kr. Prenzlau	21, 22, 40, 48, 84
Gottberg, Kr. Ruppın	48
Grabow, Kr. Königsberg/Neumark	22
Gramzow, Kr. Angermünde	15, 17, 18, 20, 22, 26, 27, 37, 40, 48, 63, 69
Greiffenberg, Kr. Angermünde	40, 48
Grenz, Kr. Prenzlau	20, 21, 22, 26, 38, 87, 88, 96, 97
Grimme, Kr. Prenzlau	19, 20, 22, 40, 49, 83, 85, 97
Grimnitz, Kr. Angermünde	22
Groß Bretschkehmen, Kr. Darkehmen/Ostpreußen	74
Groß Fredenwalde, Kr. Templin	49, 93
Groß Luckow, Kr. Prenzlau	29
Groß Schönebeck, Kr. Niederbarnim	14, 49
Groß Sperrnwalde, Kr. Prenzlau	83, 87, 89, 91
Groß Ziethen, Kr. Angermünde	23, 37, 39, 44, 63
Grünberg, Kr. Prenzlau	20, 23, 30, 40, 49
Grüneberg, Kr. Königsberg/Neumark	49
Grünow, Kr. Angermünde	23, 60
Grünow, Kr. Prenzlau	20, 21, 22, 40, 49, 87, 88
Grünz, Kr. Randow/Pommern	66
Guben, Kr. Guben	76
Guines bei Calais, Frankreich	37, 38
Günterberg, Kr. Angermünde	48, 50

Güstow, Kr. Prenzlau	20, 27, 81, 98	Klausthal, Kr. Prenzlau	22
Güterberg, Kr. Prenzlau	21, 52	Klein Fredenwalde, Kr. Templin	49
H		Klein Luckow, Kr. Prenzlau	22
Hamburg	35, 71	Klein Sperrenwalde, Kr. Prenzlau	20
Hammelspring, Kr. Templin	50, 64	Klein Ziethen, Kr. Angermünde	23, 37, 39
Hammelstall, Kr. Prenzlau	22	Klein Ziethen, Kr. Angermünde	41
Hansfelde, Kr. Prenzlau	22	Kleinmachnow, Kr. Teltow	74
Hardenbeck, Kr. Templin	22, 59	Kleinow, Kr. Prenzlau	22
Haßleben, Kr. Templin	22, 25, 50	Kleisthöhe, siehe Carlsiebe, Kr. Prenzlau	
Hedwigshof, Kr. Prenzlau	22	Kleptow, Kr. Prenzlau	22, 40, 51, 93
Heinersdorf, Kr. Angermünde	22, 40, 50	Klinkow, Kr. Prenzlau	21, 22, 27, 80, 81, 95
Heinrichshof, Kr. Prenzlau	22	Klockow, Kr. Prenzlau	22, 40, 45, 51
Herzfelde, Kr. Templin	50	Klosterwalde, Kr. Templin	51
Herzprung, Kr. Angermünde	40, 50	Köln	74
Hessenhagen, Kr. Templin	58	Königsberg/Neumark	15, 67
Hetzdorf, Kr. Prenzlau	50	Königsberg/Preußen	35, 73
Hildebrandshagen, Kr. Prenzlau	22, 40, 50, 84, 89, 90	Kraatz, Kr. Prenzlau	21, 40, 51, 89
Himmelpfort, Kr. Templin	18, 56	Kränzlin, Kr. Ruppin	51
Hindenburg (seit 1949 Lindenhagen), Kr. Prenzlau	22, 33, 64, 80, 83, 87, 88, 92, 93, 95, 96	Kremmen, Kr. Osthavelland	13
Hindenburg, Kr. Templin	50	Kröchlendorf, Kr. Templin	20
Hohenfelde	37	Krumbeck, Kr. Stargard/Mecklenburg	21, 22
Hohenfinow, Kr. Oberbarnim	14	Kuhweide, Kr. Angermünde	22, 52
Hohengüstow, Kr. Angermünde	61	Kuhz, Kr. Templin	22, 52, 86, 89, 90
Hohenholz, Kr. Radow/Pommern	22	Kummerow, Kr. Radow/ Pommern	16, 22, 40, 66
Hohenkränig, Kr. Königsberg/Neumark	22, 69	Kunow, Kr. Ostprignitz	52
Hohenlandin, Kr. Angermünde	25, 51	Kunow, Kr. Radow/Pommern	66
Hohenreinkendorf, Kr. Radow/Pommern	65	Küstrinchen, Kr. Templin	51
Hohensaaten, Kr. Angermünde	25	L	
Hohenselchow, Kr. Radow/Pommern	65	L' Alloeu (Südflandern)	85
Holzendorf, Kr. Prenzlau	22, 40, 51, 99, 100	Ladenthin, Kr. Radow/Pommern	22
Höngg, Schweiz	90	La Gorgue (Südflandern)	85
Horst, Kr. Prenzlau	22	Landau/Hessen	70
J		Landsberg/Warthe	76
Jagow, Kr. Prenzlau	20, 22	Lauenhagen, Kr. Prenzlau	22
Jakobsdorf, Kr. Templin	22	Lauscha, Kr. Sonneberg/Thüringen	75
Jakobshagen, Kr. Templin	22, 61	Lauterbach, Kr. Zwittau, heute âistá u Litomyšle/Tschechien	74
Jamickow, Kr. Radow/Pommern	22, 40, 65, 66	Lemgo, Kr. Lemgo	34
Joachimsthal, Kr. Angermünde	22	Lemmersdorf, Kr. Prenzlau	22
K		Liebenberg, Kr. Templin	22, 73
Kaakstedt, Kr. Templin	14, 24, 51	Liebenfelde, Kr. Templin	22
Kagar, Kr. Ruppin	40, 63	Linchen(s)hö(h)e), Kr. Prenzlau	22
Kasekow, Kr. Radow/Pommern	65, 100	Lindhagen, siehe Hindenburg, Kr. Prenzlau	
Kassel	74	Lindhorst, Kr. Prenzlau	22
Kerkow, Kr. Angermünde	24, 51	Linow, Kr. Prenzlau	22
Kissingen	67	Löcknitz, Kr. Radow/ Pommern	17–20, 22, 38, 86, 88
Klaushagen, Kr. Templin	61	London	38
		Lübbenow, Kr. Prenzlau	21, 22, 27, 52
		Lübeck	34, 73
		Luckow, Kr. Radow/Pommern	66

Rittgarten, Kr. Prenzlau	20, 23, 35, 40, 56, 99	Stettin/Pommern	15, 34
Roderbeck, Kr. Greifenhagen/ Pommern	69	Stolpe, Kr. Angermünde	23, 59
Roggow, Kr. Prenzlau	22, 27	Stolzenhagen, Kr. Angermünde	29
Rollberg, Kr. Prenzlau	22	Storkow, Kr. Templin	59
Rollwitz, Kr. Prenzlau	22	Stralsund/Pommern	27
Ronneburg, Kr. Gera/Thüringen	77	Strasburg/UM, Kr. Prenzlau	18–20, 23, 26, 29, 88, 89
Röpersdorf, Kr. Prenzlau	20–22, 40, 58, 59, 93	Strausberg, Kr. Oberbarnim	74
Rosenow, Kr. Templin	59	Strehlow, Kr. Templin	21, 23, 59
Rosenthal, Kr. Prenzlau	22	Stützengrün/Sachsen	77
Rossow, Kr. Prenzlau	19, 23, 83	Stützkow, Kr. Angermünde	59
Rudolstadt/Thüringen	74	Suckow, Kr. Templin	21, 23, 58
Rutenberg, Kr. Templin	56		
		T	
S		Temmen, siehe Alt Temmen	
Salt Lake City, Utah, USA	39	Templin, Kr. Templin	15, 18, 19, 26, 27, 30, 72
Schapow, Kr. Prenzlau	20, 23, 56, 57, 81, 98, 100	Thomasdorf, Kr. Templin	59
Schenkenberg, Kr. Prenzlau	23, 56	Thymen, Kr. Templin	56
Schlepkow, Kr. Prenzlau	21, 23	Tornow, Kr. Oberbarnim	23
Schmargendorf, Kr. Angermünde	23, 50, 64	Tornow, Kr. Prenzlau	21, 23, 59
Schmarsow, Kr. Prenzlau	21, 23	Trampe, Kr. Prenzlau	23, 40, 45, 59
Schmiedeberg, Kr. Angermünde	25, 40, 56	Trebenow, Kr. Prenzlau	23, 60, 67, 69
Schmölln, Kr. Prenzlau	20, 21, 23, 30, 38, 40, 56, 70, 87, 99		
Schönermark, Kr. Angermünde	23, 57	U	
Schönermark, Kr. Prenzlau	20, 23, 40, 56, 57, 83, 89, 99, 100	U(e)ckerhausen, Kr. Prenzlau	26
Schönfeld, Kr. Prenzlau	23	Ursenbach, Kanton Bern, Schweiz	94
Schönfeld, Kr. Randow/Pommern	66		
Schönheide/Erzgebirge	77	V	
Schönow, Kr. Randow/Pommern	66	Verkehrt Grünow, siehe Grünow, Kr. Angermünde	
Schönwerder, Kr. Prenzlau	20, 21, 23, 26, 40, 42, 57, 73, 77, 79, 80, 84–86, 91, 97, 98	Vierraden, Kr. Angermünde	23, 37, 65
Schwaneberg, Kr. Prenzlau	23, 40, 46, 57, 70	Vietmannsdorf, Kr. Templin	60
Schwarzensee, Kr. Prenzlau	23	Villach, Österreich	76
Schwedt (Oder), Kr. Angermünde	18, 23, 37, 39, 57, 58, 64, 65	Vossberg, Kr. Templin	47
Seehausen, Kr. Angermünde	17, 20, 23, 58		
Seelübbe, Kr. Prenzlau	40, 42	W	
Senftenhütte, Kr. Angermünde	50	Wallmow, Kr. Prenzlau	20, 21, 23, 30, 31, 36, 38, 40, 60, 67, 69, 70, 81, 82, 84, 85, 87, 89, 91–96, 99, 100
Seon, Kanton Aargau, Schweiz	89, 95, 97	Walmore (Neu Wallmow), New York, USA	36, 37, 70
Serwest, Kr. Angermünde	44	Waltrigen bei Doerrenroth, Kanton Bern, Schweiz	94
Sommersdorf, Kr. Randow/Pommern	66	Warbende, Kr. Templin	21, 23
Stargard/Pommern	38	Warnitz, Kr. Angermünde	23, 43
Steckby, Kr. Zerbst/Anhalt	92, 94	Warthe, Kr. Templin	15, 23
Stegelitz, Kr. Templin	20–22, 58	Wartin, Kr. Randow/Pommern	66
Steinhöfel, Kr. Angermünde	23, 58	Weggun, Kr. Templin	20, 21, 23, 60
Steinweiler/Pfalz	85	Weißenfels, Provinz Sachsen	74
Stendell, Kr. Angermünde	23, 40	Welsow, Kr. Angermünde	61
Sternhagen, Kr. Prenzlau	23, 40, 58, 59	Wendemark, Kr. Angermünde	23
		Werbelow, Kr. Prenzlau	20, 23, 27, 60, 61, 79

Ortsregister

Werneuchen, Kr. Oberbarnim	24	Wollschow, Kr. Prenzlau	20, 23, 44, 81, 95, 96, 100
Weselitz, Kr. Prenzlau	23, 40, 42	Wrechow, Kr. Königsberg/Neumark	56
Wetzenow, Kr. Prenzlau	23, 83		
Wichmannsdorf, Kr. Templin	23, 61, 86, 89	Y	
Wien	74	Yorksthat, Kr. Prenzlau	22
Wiesbaden/Hessen	73, 75		
Wildungen, siehe Bad Wildungen		Z	
Wilhelmsaue, Kr. Lebus	23	Zachow, Kr. Königsberg/Neumark	56
Wilmersdorf, Kr. Angermünde	58	Zäckerick, Kr. Königsberg/Neumark	23
Wilmin, Kr. Templin	49	Zechow, Kr. Ruppın	62
Wilsickow, Kr. Prenzlau	20, 23, 60, 79	Zehdenick, Kr. Templin	17, 18, 23
Wismar, Kr. Prenzlau	23, 31, 52	Zeitz/Provinz Sachsen	77
Wittenhof, Kr. Prenzlau	20	Zelzow, Kr. Prenzlau	21, 23
Wittstock (Dosse), Kr. Ostprignitz	33	Zernikow, Kr. Prenzlau	23, 40, 61
Woddow, Kr. Prenzlau	38, 40, 41, 61, 82, 85, 99	Zerrenthin, Kr. Prenzlau	19, 23
Woldegk Kr. Stargard/ Mecklenburg	69	Zichow, Kr. Angermünde	23, 61
Wolfshagen, Kr. Prenzlau	20, 21, 23, 27, 90	Ziemkendorf, Kr. Prenzlau	40, 61, 62, 99
Wolletz, Kr. Angermünde	41, 61	Zollchow, Kr. Prenzlau	20, 21, 23, 40, 58, 59
Wollin, Kr. Prenzlau	20, 21, 23, 27, 40, 61, 100	Zühlen, Kr. Ruppın	62
Wollin, Kr. Randow/Pommern	23	Zürich, Schweiz	77
		Züsedom, Kr. Prenzlau	21, 23, 83
		Zützen, Kr. Angermünde	23, 24, 45